EDICION DE 20 PAGINAS
OFICINAS: AGUSTINAS 1269
TELEFONOS:
ADMINISTRACION Inglés 650 Nacional 77.
REDACCION Inglés 3114
Casilla 81 D

LA NACION

PRECIO: 10 CENTAVOS
NUMERO ATRASADO 20 CENTAVOS
SUSCRIPCIONES
Por 1 año. . . $ 25.— Por 3 meses. . . $ 8.—
Por 6 meses. . . $ 14.— 1 año, extranjero $ 50.—

AÑO II. Santiago de Chile, Domingo 31 de Marzo de 1918 Núm. 441

REGINA

Discutíamos en una reunión de amigos, la cuestión siguiente:

"¿Tienen los padres y esposos derecho a influír, bien sea por testamento, bien por recomendación de última voluntd, sobre la inclinación efectiva de los hijos o el cónyuge?"

Todos estuvimos conformes en reconocer que una de las mayores imprudencias que puede cometer el ser humano, es la de disponer del albedrío y del corazón de los demás, por puras y generosas que sean las intenciones que a ello nos induzcan.

Un tal Descombes, notario de un pueblo cerca de París, nos dijo:

—Durante el ejercicio de mi carrera, se me han presentado infinidad de ejemplos de tan gran importancia, y he procurado siempre disuadir de comentarla a cuantos clientes se han presentado a escucharme. Los que no han atendido mis consejos, por regla general, han hecho desgraciados a sus herederos.

"El caso más doloroso en el que he intervenido, es el siguiente:

"Cuando era yo primer oficial del despacho que tengo hoy en propiedad, gustábame frecuentar la sociedad del pueblecillo, a que mi Notaría pertenece. Sociedad muy provinciana, a pesar de hallarse el pueblo próximo a París.

"Considerábame feliz con los doscientos francos de pensión que mensualmente me mandaba mi familia, con mi monótono trabajo, con mis amistades de gente sencilla y con la modesta esperanza de suceder en el despacho al señor Gobin, mi principal.

"Tenía entonces veinticinco años y dicho se está que a tal edad habían de interesarme las jóvenes casaderas que había en el pueblo. Había muchas; ricas las unas, simpáticas las otras y hasta bonitas algunas de ellas. Pero no tuve necesidad de bailar muchos cotillones, para convencerme de que la suerte, siempre equitativa, rara vez reune estas tres cualidades en una misma mujer, sea rubia o morena.

"Yo era un bicho juicioso; pero procuré huír siempre de los ojos bonitos y habladores.

"Escogí a una pobre muchacha, a quién nadie se disputaba, porque era tímida y casi fea. Cuando, cinco años después, la llevé al altar, me trajo en dote el despacho del señor Gobin, y durante diecisiete años,—muy cortos por cierto— fin completamente feliz a su lado."

Hizo una pausa muy oportuna para recoger un instante el pensamiento y evocar el dulce recuerdo que el relato le sugería.

Lanzó un suspiro y continuó su historia:

Muy mejor, amigo Huvelin agente principal de contribuciones directas, fué menos listo que yo. El pobre se enamoró de la más pobre de nuestras amigas. Una señorita llamada Regina Pillier, hija de un capitán retirado.

"El tal capitán era viudo, y su hija, sin disponer de más recursos que los del modesto retiro de su padre, gobernaba la casa con admirable habilidad y gran economía.

"Hay que hacer constar que Regina era una verdadera belleza y que Huvelin, guapo mozo también le agradaba tanto a la pobre muchacha, que por él había despreciado un gran partido: a un tal Conbert, hijo de un riquísimo industrial de la localidad... Por supuesto, con gran disgusto del capitán, como es de suponer.

"Ya empiezan ustedes a entrever el nudo de este dramita provinciano, ¿verdad? Bueno, pues fué el caso que el padre tuvo, a los sesenta y cinco años, un ataque de apoplegía que le dejó paralítico del brazo derecho, aunque sin perturbar lo más mínimo su razón.

"Regina cuidole con apasionada solicitud; pero seis meses después, un segundo ataque concluyó para siempre con el enfermo.

"Dejaba a su hija en la miseria. El testamento era la más fiel expresión del interés que le causaba el porvenir de aquella pobre muchacha. Recomendábala a uno de sus amigos, un alto funcionario del Estado Mayor General, y concluía el escrito con estas palabras: "Si mi querida hija desea que yo duerma tranquilo en la tumba, le ruego que no siga el impulso de su corazón, y que consienta en casarse con el señor Coubert, que le profesa verdadera afección."

"Regina tuvo un gesto de heroína. Rompió sus relaciones con Huvelin y se casó con Francisco Coubert.

"Yo fuí quién extendió el contrato de boda, lo recuerdo perfectamente, y también—yo era muy sentimental, por aquel entonces —recuerdo que manché con un lagrimón la minuta, lo que me valió una buena reprimenda de mi jefe.

"La señorita de Pilliere se convirtió en la señora de Coubert. Fué rica, madre de varios hijos.

"Este Francisco Coubert era en el fondo un buen hombre y para ella fué siempre un esposo excelente. Pero Regina no fué feliz.

"Yo lo supe porque habiendo Huvelin abandonado el pueblo y el cargo que desempeñaba, y por aquello de haber sido yo su mejor amigo, Regina tuvo para mí como un reflejo de la afección que conservaba por el ausente.

"Los veinte años de sincera amistad que con ella mantuve, me convencieron de una verdad que parece imposible, y es que una mujer verdaderamente honesta, puede conservarse fiel a dos amores contradictorios y que parecen excluírse el uno al otro. Regina fué siempre completamente fiel a su marido; pero no ahogó jamás en su corazón el cariño que en otro tiempo sintiera por Huvelin.

"Coubert lo sabía; pero no sufría a causa de ello. Era un hombre sano y práctico, que no divagaba en abstracciones sentimentales. Bastábale que su mujer fuese hermosa, buena ama de su casa y con que respetase el honor conyugal; nada más pedía ni ambicionaba de ella. En cambio, la pobre Regina no se consoló jamás; la herida que recibió en su amor, no pudo cicatrizarse nunca, y creo, por mi parte, que esta herida fué la causa fundamental que le originó la enfermedad nerviosa que la llevó al sepulcro prematuramente.

"Esta historia,—prosiguió diciendo el notario, — hasta aquí nada tiene de particular, es igual que la infinidad de mujeres, y yo podría citarles a ustedes más de veinte semejantes a ella, en las cuales he intervenido. Pero la de Regina tuvo un desenlace, o, mejor dicho, un epílogo verdaderamente novelesco.

"Cuando la pobre señora pasó a disfrutar del descanso eterno, yo ayudé a su esposo a poner en orden sus objetos y sus papeles íntimos.

Afortunadamente no encontramos entre ellos carta alguna que revelara los ocultos sufrimientos de su alma. El secreto quedaba entre ella y yo.

"Vimos, no sin emoción, que había guardado cuidadosamente hasta los menores objetos que pertenecieron a su padre, incluyendo los libros de texto de la academia militar, que el enfermo, en sus últimos días solía leer con frecuencia.

"Y he aquí que al abrir yo uno de estos libros, encontré entre sus hojas una cuartilla de papel escrita, ya amarillenta por los años, y en la cual estaban trazadas las siguientes palabras, en letra torpe y temblona: "Viéndome amenazado de muerte e impedido, declaro que no me considero con derecho para disponer del corazón de mi querida hija, y que anulo la última disposición de mi testamento del 18 de Enero, Regina puede casarse a su gusto.""

"Como ya he dicho, la letra parecía la de un niño que está aprendiendo a escribir..... Precisamente igual a la del capitán cuando, en el intervalo de los dos ataques, se ejercitaba en escribir con la mano izquierda.

"Llegó a conocer ya tarde Regina esta retracción de su padre? Jamás me habló de ello y me inclino a creer que la ignoró siempre. Es probable que el papel quedara oculto entre las hojas del libro sobre el cual había escrito, y aunque Regina guardase como reliquias cuanto perteneció a su padre, es de suponer que se le ocurriese nunca leer un curso de Geometría descriptiva.

"Es decir, que aquella adorable mujer había sacrificado su vida entera, por observar fielmente una última voluntad.

"Regina había dedicado su existencia, a la veneración de un error!

"Quedé tan aterrado por el descubrimiento, que Coubert notó al instante mi emoción. Me fué imposible evitar que leyese el papel.

"Tardó algún tiempo en comprenderlo. Pero cuando al fin lo hubo entendido, ¿saben ustedes lo que me dijo aquel marido, llorando amargamente?

—"¡Qué suerte, amigo mío, qué suerte, que Regina no encontrase este papel antes de nuestra boda!"

Marcel Prévost.

ACTRIZ DE GRAN PORVENIR

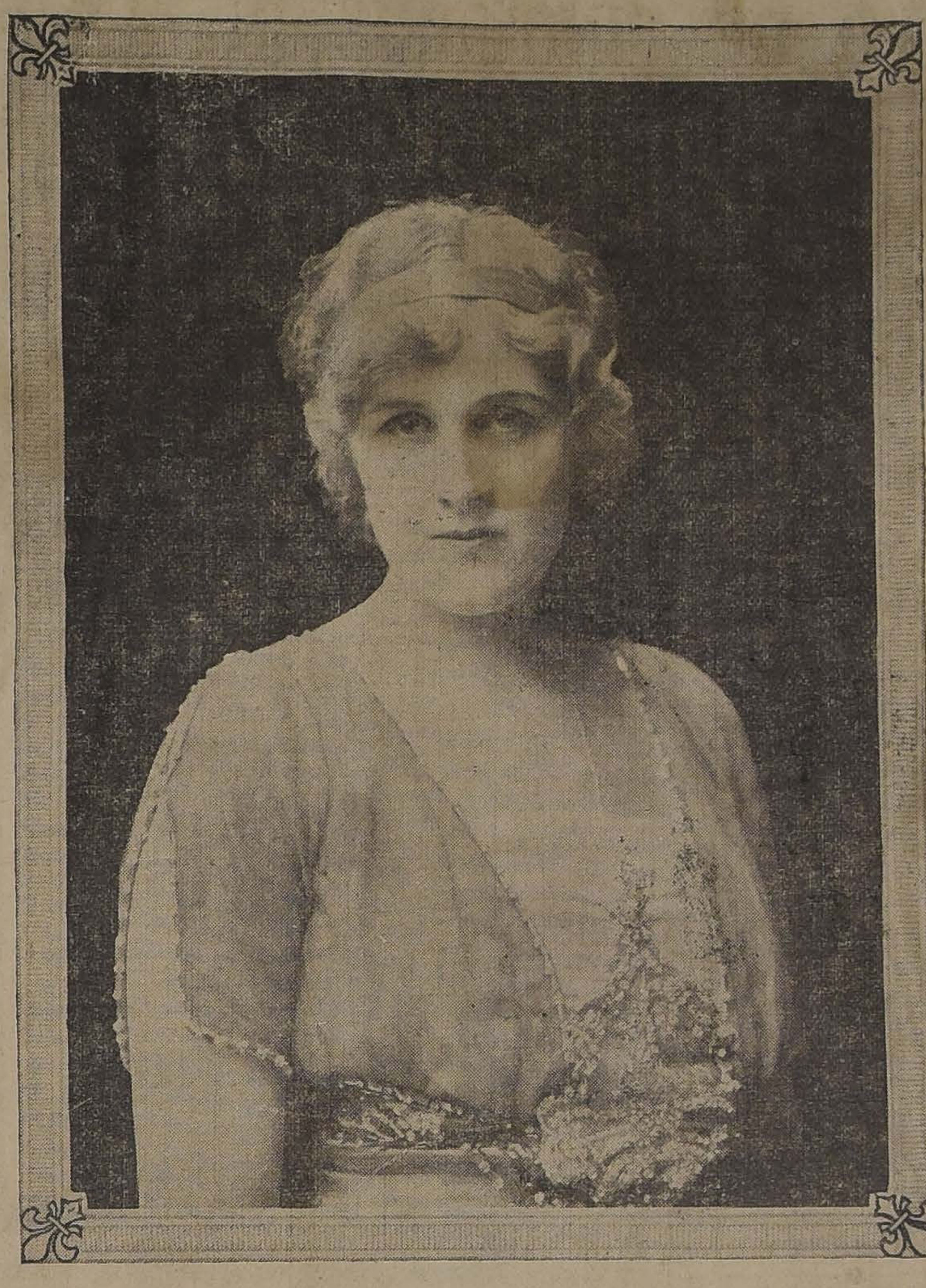

Miss Phyllis Neilson-Terry es una artista de gran emotividad a quien la famosa Sarah Bernhardt ha pronosticado un porvenir brillante. Debutó en 1909 y ya es considerada por el público anglo-americano como una estrella de la escena

Fin de Verano

(Una confesión)

Escribir... Escribir sin esfuerzo en la hora de inspiración fácil cuando todo lo que nos rodea nos penetra y nos sugiere ideas... Dejar correr la pluma en los momentos de elevación mental... No reprimir el impulso, permitir la libre expansión de lo evocado en el instante privilegiado que nos transporta... ¡Qué placer inexplicable!

Más, la reflexión austera que pronto reaparece desvaneciendo fantasías y restableciendo el equilibrio, oblígame a menudo a plegar mis alas enfáticas con desilusionada depresión. No podemos pretender ser leídos — me asegura ese criterio cincelador de vaguedades—con la misma emoción con que hemos escrito. El instante de exaltación emotiva es únicamente propiedad nuestra y, por lo tanto, fuerza intransferible. Desconcierta la convicción de que el hombre es siempre **Un solitario** en medio del ambiente que lo envuelve. Pretender hacer sentir a otros las sensaciones que experimentamos es una utopía. Lograremos, posiblemente, sugerir una emoción a quien tenga la bondad de escucharnos; pero ésta "será propia de ese temperamento" y, por consiguiente, diversa a la que anhelamos transmitir. Música, poesía, paisajes, acontecimientos de índoles variadas son apreciados por cada cual según el colorido de su intelecto, de su modo psicológico de ver, de su manera individual de sentir. Cada hombre es únicamente él, sólo en el universo, eternamente impenetrable y perfectamente incomprensible. Estudiar las almas de los demás es la mayor de las temeridades por cuanto uno mismo desconoce a menudo su propia energía intelectiva.

Acabo de leer con espanto las líneas recién escritas y, lo declaro con toda sencillez, me encuentro cargante. Humildemente imploro el perdón de los que me han leído. Es atroz—lo comprendo — tragarse meditaciones ajenas.

Resignado a que nadie penetre completamente en mis sentimientos me voy a permitir esbozar algunas impresiones de fines de estación en la seguridad de que el tema resultará más ameno que las disertaciones anteriores.

Adoro la vida cosmopolita de un hotel de verano. Es uno de los ambientes que me son armónicos a pesar de la heterogeneidad de la multitud ahí reunida. Nada me resulta más entretenido que esa profusión de caras nuevas, de fisonomías diversas, de siluetas nunca divisadas antes que circulan a toda hora en torno nuestro envueltas en el misterio de sus existencias. A través de los corredores sombríos que se extienden entre dos filas de puertas numeradas se deslizan sobre las alfombras largas que amortiguan el rumor de los pasos, toda clase de seres: ancianas humildes o de una arrogancia ducal, damas jóvenes o dejadas de la mano de Dios, niños risueños, amables o gritones, hombres en todas las edades, interesantes o de atracción nula. Pasan al lado unos de otros, rozándose apenas, sin mirarse y luego después, tras algunos encuentros, empiezan a reconocerse, lo que estimula un cambio de sonrisas significativas.

A la hora del "lunch", en el comedor inmenso, en torno de innumerables mesitas, se reune esta humanidad abigarrada y nueva. Desembrollar la confusión que se forma en nuestra mente observadora ante esa muchedumbre de seres de antecedentes inciertos y de psicología indefinida, significa un esfuerzo en que ponemos en juego todas nuestras facultades intuitivas. Observar con atento interés a cada familia, escudriñar los diversos matices que determinan los caracteres, luego hacer conjeturas sobre ellos, clasificar personajes, establecer categorías y ubicar a cada cual en el medio que le es propio es un estudio de indiscutibles atractivos.

Poco a poco se desenreda la enmarañada madeja de impresiones y empiézase a ver más claro. Aparecen netamente y se definen los diversos temperamentos en sus fases más sobresalientes y se descubre todo lo "sui generis" que cada cual posee. Empiezan a desfilar por el escenario los personajes de la vida, los don Quijotes y los Sancho Panzas, los héroes conquistadores de ademanes mosqueteriles, los eternos Tartarines de Tarascon, los inmortales Tartufos y las desgarradoras Madames de Bovary con toda la pesadumbre de sus almas exentas de calor y privadas de luz.

En el salón—salón de hotel con olor especial a humedad otoñal — mecido por los chirridos de un piano desafinado, me entretengo con la humanidad de una joven que se dice "incomprise".

Me tienen más arriba de los sesos los "yos íntimos", los "super ego" y toda esa tracalada de expresiones que se ha dado en calificar de intelectuales. No obstante me atraen los individuos que explotan esa tendencia por un condenable espíritu de sátira, que no he podido dominar aún.

La "jeune fille" en cuestión pertenece a cierta casta nativa de todos los suelos, encontrable en todas partes y calamidad viviente de todos los países. Aparece este producto con mayor frecuencia en los viajes, a bordo, o bien en balnearios y hoteles de recreo. Es bicho zumbador que persigue y ensordece. Me refiero a esas damiselas con álbumes recolectores de firmas y pensamientos.

Junto con abrir el malhadado libro aparece un pensamiento seco y luego la inevitable estrofa de Becker que tendrá grandes probabilidades de pertenecer al cuento aqué de "las golondrinas". Luego, más lejos, veremos un buquecito hecho a pluma y bogando sobre unas cuantas líneas de agua con una luna en el fondo que bien podría ser melón. En una de esas páginas, al lado de un "recuerdo de Pichilemu" deberemos escribir algo, estampar una idea, un sentimiento nuestro. Esto es sencillamento cursi y no conduce a ningún resultado práctico ni artístico.

Trae a mi recuerdo un pecado cometido de que haré humilde confesión, sinceramente contrito.

Es el caso que, con motivo de las visitas al país de ciertos personajes de elevada estirpe, encontraba a menudo apilados sobre mi escritorio del Ministerio de Relaciones Exteriores seis o más librotes de esa especie acompañados de esquelas en que se me imploraba con delirio la obtención de sus firmas. Me imagino los semblantes con que me habrían recibido estos señores sí, en medio de la pesadilla de un programa oficial, hubiera acudido en solicitud de sus autógrafos acompañados de un versito...

Una tarde sofocada—de esas en que uno abomina al género humano—rogué con impaciencia a David — era el portero — que se sirviera pasarme uno a uno los álbumes amontonados allí desde tiempo atrás. Fué así como en menos de un minuto cúpome la honra de falsificar las firmas históricas del gran Roosevelt, del ilustre Bacon y de Su Alteza Imperial el Príncipe de Prusia en nombre del cual estuve tentado de estampar, en homenaje a una profesora de Chillán, la frase enternecedora de "Ich liebe dich".

Ya lo saben los dueños de los libros que atesoran esos insignes garabatos. Yo fuí. Perdón.

ALMOR

Cómo comen los ingleses

Yo nocomprendo bien a la gente mientras no la veo comer. "Dimes lo que comes y te diré quién eres". Si comes carnes asadas y legumbres cocidas, eres un inglés; si comes platitos bien condimentados, regodeante en las salsas, eres un frncés; si no comes erese un español. Yo cogería a tan coloradotes, y los pondría a todos estos ingleses tan fuertes y pensión en una casa de huéspedes de la calle Jacometrezo, en la seguridad de que, al cabo de 15 días los majaba a la box. "Allí donde el soldado español está mejor alimentado-ha dicho un gran milita ringlés—, el francés está a media ración, y el inglés se muere de hambre.

El inglés es un hombre que come por necesidad, mientras que el francés come por placer. El francés es un epicúreo. Para él la comida es un fin, y no un medio, como lo es para el inglés. A mi todos los franceses me dan la idea, un poco repugnante, de tener los bigotes impregnados en una salsa de cocina. Francia ama las salsas, las gelatinas, los rellenos. Como es un pueblo muy académico, ha hecho un virtuosismo de la cocina, que es en Francia un arte mucho más ideal que la música. Un español va unos días a París, y vuelve a España con la misma impresión de un hambriento que se hubiese pasado una hora frente al escaparate de Lhardy. "Con respecto a España—escribí yo una vez desde Francia—, éste es un pueblo que come." Pero Francia le da demaciada importancia a la comida. Es como esos hombres que, después de una vida muy dura, han resuelto su situación y se han aburguesado, han echado tripa y se pasan la vida en su casa con unas zapatillas de orillo. Si por azar les sobreviene un revés de fortuna y tienen que volver a luchar, están perdidos irremisiblemente.

Inglaterra, no. Este es un pueblo que come sin salsa ni gelatinas. Aquí no existe el placer de la mesa, y, al mediodía, la ciudad de Londres come de pie. De las 11 de la mañana a las 3 de la tarde los **luncheon-bars** se llenan de hombres de negocios, que toman sobre el mostrador un trozo de carne con pan y legumbres, y se van. Los ingleses comen mucho, pero, como comen alimentos simples y no mixtifican el paladar, nunca comen más de lo que su estómago necesita. Por otra parte, los ingleses no tienen paladar. Y así están ágiles, fuertes y sanos, y no pesados y gordos como los franceses.

Pero la comida inglesa, que es tan práctica, tiene una porción de cosas absurdas. Yo no he alcanzado a comprender todavía por qué les echan aquí almíbar a los riñones y por qué meten confitura de fresa dentro de las tortillas. La primera vez que me sirvieron una tortilla en esta forma, yo protesté respetuosamente. Aquello me pareció también un poco epicúreo.

—¿Es que no le gusta a usted la confitura?—me preguntó la camarera.

—Sí; me gusta mucho.

—Entonces, ¿no le gusta a usted la tortilla?

—También.

—Pues indudablemente le tiene a usted que gustar la tortilla con confitura.

Esa es la lógica inglesa. Yo me convencí, pero mi estómago permaneció escéptico.

En realidad, la cocina inglesa no existe, y esas pequeñas fantasías de la tortilla y de los riñones carecen de todo transcendencia. Son como una cosa de chicos. Aquí cogen la carne y la cuecen o la asan, hierven las verduras, y ya está. Nada de sal ni pimienta, ni especies de ninguna clase. Luego le ponen a uno delante una serie de frascos para que sazone a su gusto la comida, y uno va ensayándolos todos, sin éxito ninguno.

—Esto es una porquería—dice uno. No. Es que tiene el estómago mixtificado por la comida francesa. La cocina francesa es la literatura de la alimentación.

Yo no sé qué consecuencia se podría deducir para España de todo esto. Creo que fué Burguete quien, en un artículo muy interesante, decía que los españoles no debíamos comer, y que nuestra tradición era una tradición de abstinencia. Es muy posible; pero, ¿no nos pasará lo que al burro del cuento? Sería una lástima que nos muriésemos cuando ya estamos casi acostumbrados a vivir sin comer.

JULIO CAMBA

Instituto Moderno
LORD COCHRANE 130
Internos, medio-pupilos, externos. Preparatorias, los seis años de humanidades y curso especial de comercio. Profesorado titulado. Exámenes válidos.—**Luis Gajardo Infante**, profesor de Estado. 31-c

El AUTOMOVIL DE MAYOR
Belleza y Duración
Scripps - Booth
Lujoso
sólo comparable a los coches más caros.
LIVIANO
en combinación a una conveniente potencia.
RESISTENTE
de construcción ingeniosa y mucha solidez.
ECONOMICO
en grado superlativo.
Tales son las principales características de este maravilloso automóvil.
EN EXHIBICION: diferentes tipos de Automóviles "SCRIPPS-BOOTH"
SOLICITE CATALOGOS
Cia. Sueco-Chilena
HOLMGREN Hnos. y Cia
30 ESTADO 30

ROBERTO RIEPEL, 869 AGUTINAS 869, Frente a San Agustín
Tengo el honor de avisar a mi distinguida clientela y a la sociedad en general, que habiendo ensanchado el establecimiento de Peluquería y Perfumería para señoras, abriré los nuevos salones desde el 1.o de Abril con la nueva firma social de u personal de primer órden, en todos
Peluquería y Perfumería de ROBERTO RIEPEL
Ahí atenderé a mi distinguida clientela, secundado por un personal de primer orden, en todos los ramos de **postizos, peinados, ondulaciones, tinturas, masajes, manicure, etc.** También podré ofrecer un variado surtido de tocador y perfumería de las mejores marcas europeas.
El señor Otto, que estaba anteriormente en la Casa Mayer y Riepel, avisa a sus distinguidas clientes que atenderá en adelante en la Casa de don Roberto Riepel, en donde espera las órdenes que deseen darle.

Marzo 31
Pascua Resurrección

CAMBIO

Bancario 15 11/32 Comer. 15 13/32

Equivalentes del Cambio:

1 £ vale	$ 15.64.15	1 Dólar.	3.32 3/4
1 Franco	0.57.55	1 Peseta	0.86.39
1 Nac. Arg.			1.49 1/2

ORO 61.%

HOTEL WACHTER
Plaza Independencia, Concepción
Considerado por su distinguida clientela como
El mejor Hotel en Chile

La Casa JOSE GIORDANO
PUENTE 540, Frente al CORREO CENTRAL
AVISA a su distinguida clientela que en obsequio a la Ley que ordena dia feriado el **VIERNES** y **SÁBADO** de la Semana Santa, **y por notificación de las Autoridades,** no ha podido efectuar el reparto de los pedidos pendientes, lo que se hará con toda puntualidad
— Mañana Lunes —

PROXIMAMENTE:
ROCK
1813-12-d

"INSTITUTO SAN MARTIN"
SAN MARTIN 67.—TELEFONO INGLES 213
Sistema concéntrico. Humanidades, Preparatorias y Kindergarten. Recibe alumnos internos, medio pupilos y externos. Cuidado especial en la alimentación, internado cómodo y bien vigilado. Local higiénico. Facilidades para internos de provincias. Idiomas extranjeros, francés e inglés o alemán, obligatorios desde las preparatorias. El establecimiento cuenta con un escogido cuerpo de profesores de Estado, conocidos por su competencia y seriedad, como examinadores universitarios. Los exámenes son válidos y se rinden en el establecimiento. Kindergarten dirigido por la misma profesora de años anteriores. Los alumnos de preparatoria [illegible] en sólo dos años, preparados para primer año de Humanidades. [illegible] de automóvil para los medio pupilos. El colegio [illegible] por su [illegible], durante las vacaciones, a sus alumnos, cuando [illegible] atrasados. Clases comenzaron 11 de Marzo. Matrícula abierta.
2107

MUEBLISTAS:

Lingue seco en todas dimensiones, Raulí en dimensiones corrientes y también de 2"x12"y 3 y 4"x12 les ofrece, lo mismo que álamo seco. Roble en todos largos hasta 11 metros y en la dimensión que Ud. desee, por tener aserradero en Santiago.

AVENIDA MATUCANA 745,
entre Rosas y San Pablo

BARRACA FABRICA "IBERIA"

TELEFONOS: Inglés 48, Yungay
y Nacional 130.

FRANCISCO GARCIA PAZ

EMPRESA FORLIVESI

—DE—
POMPAS FUNEBRES
Fundada el año 1899
UNICA EN EL RAMO
Para el caso no olvide su exacta dirección.
(Casi frente al Teatro Santiago)
Calle Merced 812-814
JUAN FORLIVESI
TELEF. INGLES 377

POMPAS FUNEBRES
LA NACIONAL
EMPRESA ZENTENO
Arturo Prat 711, frente a 10 de Julio

Teléfono Ing. 2724
Servicios desde 35 a 3 mil pesos.
Servicio de ataúd y carroza blanca, desde 30 pesos.

J. A. ZENTENO

POMPAS FUNEBRES
EMPRESA ZENTENO
Delicias 2534, casi esquina Molina (cuatro cuadras Estación Central).
TELÉFONO INGLÉS 524

Nuestros servicios son presentados en forma insuperable y a los precios más bajos. Sin recargo hacemos todos los trámites de sepultación. Atiende personalmente.

CARLOS ZENTENO LOYOLA

POMPAS FÚNEBRES
LA SANTIAGO
SAN DIEGO 15. TELEF. 2653
SUCURSAL: ARTURO PRAT ESQ. AV. MATTA. TELEF. 6105

Servicios desde 35 a $ 3,000. Ataúd y carroza blanca desde 30 pesos. Urnas metálicas y maderas finas.
Servicios nocturnos sin recargo.

RICARDO GAMBOA VIVAR

Pompas Fúnebres
"La Confianza"
Estado 11 :: Teléfono 689

Si no quiere perder dinero, tiempo y paciencia, acuda Ud. a esta casa reconocida como

Verdaderamente seria

PRECIOS
Sin Competencia
TALLERES PROPIOS
Servicios
Rápidos a Provincia

LA CENTRAL
POMPAS FUNEBRES

Sociedad Anónima, Empresa Nacional, la más seria e importante del país. Inmenso surtido en urnas metálicas recién llegadas, a precios sin competencia.

Cuenta con grandes talleres propios y sus mercaderías son elaboradas por maestros competentes y prácticos, de ahí la diferencia de un 40 por ciento sobre los precios de otras casas del centro.

Dirección:
MERCED ESQ. SAN ANTONIO

Teléfono 595. Atiende personalmente el gerente, Carlos Valenzuela Silva.

DEFUNCION

Ha dejado de existir nuestra querida esposa y madre, señora

SOFIA MOREIRA DE MUNITA

en Placilla de San Fernando, el 29 de Marzo de 1918.

JOSE MARIA MUNITA E HIJOS.

2116-31-c

Velas marca "IMPERIAL".
Jabón marca "BERNARDO MAINO".
Bacalao sin espinas marca "FRAGATA".
Pimentón español Cáscara y Flor.
OFRECE:

Bernardo Maino
ROSAS 1062

9-d

Matrimonio solo
o familia de dos o tres niñas, para portera y otros trabajos, necesítase
FABRICA DE PAÑOS
POBLACIÓN LOURDES

Inútil presentarse sin muy buenas recomendaciones.
1-d

FORD
en mal estado, compro
12 de Febrero 27 - Santiago
A. ROMMER
2080-31-c

ORDEN NUEVA

CHACRA de 1.a CLASE

En San Bernardo, vendemos 70 cuadras abundantemente regadas.

Suelos de muy buena calidad
Inmediata estación, buenas casas.
Varios potreros alfalfados, buenos cierros.
Galpón, bodega, casa de mayordomo.
Seis casas de inquilinos, plantaciones.

Precio: $ 300,000. Fácil pago.

Greene, Tagle & Cía.
ABOGADOS E INGENIEROS. — TEATINOS 86. — CASILLA 3722.
2149-31-c

VINA PRA
SANTIAGO
Vinos especiales
para Familias
MEDOC.. ot. $ 0.60 sin envase
PINOT.. Bot. $ 0.70 „ „
BLANCO Bot. $ 0.80 „ „
TIPOS SUPERIORES: $ 0.90, $ 1 y $ 1.40
Cas. 1915, Teléf. Ovalle 16
AGENCIA:
Huérfanos No. 1039

Metal Desplegado
PARAESTUCO
REALIZASE
CASTRO 78

Vino en damajuana
ESPECIAL PARA FAMILIAS
ENTREGADO A DOMICILIO
VIÑA BENITEZ
33 RIQUELME 33
2165-4-d

Almacén "Iris"
21 de Mayo esq. Mapocho

DELICIOSO Té U. K.
EN LATAS Y PAQUETES

Azúcar refin. Viña k....	$ 0.90	Aceite Mont. Carlo 2 lt.	$ 7.95
Azúcar gran. Nieve k....	0.90	Aceite Sasso 2 litros....	7.95
Azúcar gran. blanca k..	0.70	Aceite Sasso 1 litro......	4.00
Azúcar gran. rubia k...	0.60	Aceite Bau 2 litro........	8.40
Arroz Sublim Extra k.	1.05	Aceite Bau 1 litro	4.20
Arroz Chiclayo Ext. k.	1.05	Aceite Flora 2 litros.....	6.70
Arroz Carolino k.......	1.00	Aceite Fino 2 litros	5.40
Yerba Matte k...........	0.90	Aceite Fino 1 litro	2.70
Galletas varias marc k.	0.85	Jabón Sunlight Caja...	0.50
Harinas 3 kilos por......	1.00	Jabón Inglés..............	0.30
Café 1.a café k...........	1.45	Café Caracolillo k........	3.40
Café Guayaquil k.......	2.00	Aceite Arbolito lata gr.	26.80

BÉBASE
Té U. K

Grandes existencias en LOZAS Y CRISTALES
CASA GUIDUGLI
2195-1.o-d

SE PIDEN
Propuestas Cerradas
Para la venta del Fundo
"SAN FRANCISCO"
EN MULCHEN

Ubicado a 7 leguas, por buen camino, de la Estación de Mulchén. Mide 1,317 hectáreas de buenas tierras para siembras y muy pastosas; gran parte escampadas, parte con montes y más de 50 cuadras de montaña virgen, con abundantes y buenas maderas. Bien cerrado y apotrerado. Plantaciones forestales y frutales. Cómodas casas de habitación, de administración e inquilinos; bodegas, galpones, etc. Instalaciones de aserradero, agua potable, etc. La venta se hace comprendiendo inventario de enseres, útiles, herramientas, maquinarias, menaje de casa, etc., y más de 150 cuadras de muy bien cultivados barbechos.

El precio de venta se pagará reconociendo una deuda de $ 100,000 al Banco Hipotecario y con el saldo en tres cuotas iguales: al contado, a 6 y 12 meses plazo, con 8 por ciento de interés.

Las PROPUESTAS se recibirán en nuestra oficina hasta el Viernes 12 de Abril, a las 3 P. M., hora en que serán abiertas.

Bases, datos completos y orden para visitarle en nuestro

DEPARTAMENTO DE FUNDOS

Freudenburg & Balmaceda
330 MORANDE - SANTIAGO - CASILLA 2169

PINO OREGON -:- ROBLE PELLIN

Pino Oregón para envigados de todas dimensiones.
Roble para durmientes y pies derechos.
Roble para envigados y pilares.

LINGUE - RAULI - LAUREL

Muy seco, especial para muebles y trabajos de carpintería.

PUERTAS - VENTANAS

Gran existencia de puertas, hay desde $ 12.
Hacemos toda clase de trabajo de carpintería.

La San Diego
BARRACA
FABRICA,
Y DESVIO

SAN DIEGO NUM. 2320, PASADO FRANKLIN. — CASILLA NUM. 3018. — TELEFONO 26, SAN MIGUEL.
2192-1.o-d

PROPUESTAS PUBLICAS

Por carne, leche, pan, artículos de abarrotes, de frutos del país, carboncillo para cocina, etc., todo lo necesario para la alimentación del presente año, solicita la Escuela de Artes y Oficios.

Las propuestas se abrirán mañana Martes 2 de Abril, a las 2 P. M., en la misma Escuela; datos y especificaciones, de 2 a 5, en la contaduría.

2506-31-c

BRILLANTES - PERLAS
ARTICULOS DE FANTASIA
RELOJES SUIZOS "MOVADO"
OTTO WAAK y Hno.
GRAN FABRICA DE ALHAJAS - 1er. Premio 1910
ESTADO 101 ESQ. MONEDA
2106-8-d

AVISOS DE REMATE

REMATE
del menaje de la casa de pensión
de la señora Lidia Cabrera
de Casas
104 - Lord Cochrane - 104
El Martes 2 de Abril
Detalles mañana
LUIS TAGLE VELASCO
Martillero de Hacienda
2222-31-c

REMATE
DE LA CASA
Calle Catedral No. 3172

Ante el compromisario don José Ramón Gutiérrez M., partidor de la herencia de don Francisco de Paula Pleiteado, y en su estudio, Dieciocho 338, saldrá a remate el 15 de Abril próximo, a las 2 de la tarde, la cómoda casa número 3172 de la calle de la Catedral, próxima a la Quinta Normal, por el mínimum de

$ 100,000

El comprador tomará a su cargo, en parte de precio, una deuda a favor de la Caja Hipotecaria, en bonos del 8% con 1% reducida actualmente a $ 49,490. Se estimarán los bonos por su valor corriente de plaza el día del remate.

La mitad del saldo de precio en dinero se pagará al extenderse la escritura de venta en remate, y el resto, en el plazo de seis meses, contados desde la fecha de la escritura antedicha.

La propiedad se vende ad corpus y no reconoce más gravamen que el antedicho. Puede visitarse diariamente, de 2 a 5 de la tarde, y se entregará el 1.o de Mayo del corriente año. Está construída de material sólido, tiene espaciosos subterráneos.

Bases y antecedentes en la oficina del actuario infrascripto.

PEDRO N. CRUZ.
2554-5-d

REMATE
DE UNA GRAN PARTIDA de RIELES para Ferrocarriles

De orden y cuenta de quien corresponda remataré el

Miércoles 10 de Abril
a las 2 p. m.

en mi oficina, Concepción, calle de Rengo número 463.

DOS MIL DOSCIENTOS RIELES DE ACERO

nuevos, de 10 metros de largo, de 30 kilos de peso por metro, fabricación belga, sistema KOCHERIL.

Se harán lotes de a doscientos rieles con derecho a más o a toda la partida.

Se exige un 10 por ciento de caución.

Para mayores datos, dirigirse al martillero infrascripto, Casilla 326, Concepción.

Ignacio Martínez U.,
Martillero Público y de Hacienda.
2555-4-d

Ministerio de Hacienda
Remate de Terrenos Salitrales
DEL FISCO

En conformidad a lo dispuesto en la ley N.o 3.200 de 22 de Enero de 1917 y el decreto Supremo N.o 210 de 7 de Febrero del presente año que se publica íntegro en el Diario Oficial el día diez de Agosto y siguientes hábiles del presente año, a la una P. M. se pondrán en subasta pública en Santiago, ante la Junta de Almoneda, los siguientes lotes de terrenos salitrales, con el mínimum de precios que se indican a continuación:

TERRENOS DE LEALTAD DEL TOCO

Lote Norte, con 5.132.722 quintales métricos, a $ 0.25 cada uno en oro de 18 peniques.
Lote Sur con 1.536.231 quintales métricos, a $ 0.25 oro cada uno.

TERRENOS AL NORTE DE LA OFICINA COYA

Lote N.o 1 con 7.677.897 quintales métricos, a $ 0.25 oro cada uno;
Lote N.o 2 con 8.325.642 quintales métricos, a 0.25 oro cada uno;
Lote N.o 3 con 7.744.408 quintales métricos, a 0.25 oro cada uno;
Lote N.o 4 con 8.009.327 quintales métricos, a 0.25 oro cada uno;
Terrenos alrededor de la Oficina Sebastopol con 206.106.55 quintales métricos, a $ 0.10 oro cada uno.

TERRENOS ALREDEDOR DE LA OFICINA PAN DE AZUCAR

Lote B, con 1.582.354 quintales métricos, a $ 0.20 oro cada uno.

TERRENOS SAN JUAN DE SOLEDAD

Lote C, con 2.546.826.26 quintales métricos, a $ 0.25 oro cada uno.
Terrenos al Poniente de Rosario de Huara, con 892.712.58 quintales métricos, a $ 0.20 oro cada uno;
Terrenos al Poniente de Santa Rosa de Huara, con 1.188.308.17 quintales métricos, a $ 0.20 oro cada uno;
Terrenos al Poniente y Sur de Constancia, con 1.093.756.14 quintales métricos, a $ 0.25 oro cada uno;
Terrenos al Poniente de la Oficina Moroussia, con 1.325.731.36 quintales métricos, a $ 0.20 oro cada uno;
Terrenos al Sur de la Oficina Valparaíso, con 2.602.957.99 quintales métricos, a $ 0.20 oro cada uno.

Los interesados pueden consultar los antecedentes en la Sección Salitre del Ministerio de Hacienda, diariamente de 2 a 4 P. M., y en las Intendencias de Valparaíso y Tarapacá.

2506-25-g

REMATE
EL 15 DE ABRIL PROXIMO

a las 4 P. M., en mi oficina, saldrán a remate en conjunto, los fundos

"El Guaico No. 1" y "El Planchón"

ubicados en la Comuna de Villa Alegre del departamento de Curicó, por el bajo mínimum de

$ 1.000,000

que se pagará, reconociendo el subastador, por su valor comercial, una deuda al Banco Garantizador en bonos del 8o|o con 2o|o de amortización, que estará reducida el día del remate a $ 437,710 con trescientos cuarenta y seis mil pesos al contado, y con el saldo en dos porciones iguales a uno y dos años plazo, con 8o|o de interés anual, pagadero al vencimiento de cada cuota, quedando garantizado con hipoteca de la propiedad.

Estos fundos fueron tasados el año 1911 por el ingeniero don Santiago Marín Vicuña en

$ 1.207,940

y con posterioridad se han hecho, entre otras mejoras, una plantación de 25 cuadras de duraznos, que están en producción.

EL HUAICO Núm. 1, situado a 4 leguas al oriente de Curicó mide 510 cuadras de riego, de las cuales 30 son de viña francesa, el duraznal, 33 casas de inquilinos, buenas casas de fundo y administración, un galpón de lechería, otro para 200 cabezas de engorda, otro para carretas, bodegas para vinos y graneros, hornos para secar frutas, etc.

Este fundo está abundantemente regado con 108 regadores del río Teno y también con abundantes derrames.

El **PLANCHON** que es fundo de cordillera está situado a 10 leguas al oriente de Curicó mide 15,000 cuadras, de las cuales hay 150 de riego de temporada, tiene una plantación de 1,200 nogales más o menos, casas de administración y trece de inquilinos.

La entrega se hará el 1.o de Mayo próximo, con excepción de la parte de la viña que aún no se hubiere cosechado, y de las bodegas de vino, que se reserva el vendedor hasta el 1.o de Noviembre.

Hay 200 cuadras de barbecho de chacra.

El subastador podrá comprar los enseres, maquinarias y útiles por el precio de inventario.

Para visitar la propiedad, dirigirse a don Emmanuel Soriano, Casilla 127, Curicó, por correo, con dos días de anticipación por lo menos.

Los títulos y demás antecedentes, podrán consultarse en el Banco Garantizador de Valores.

Los derechos de remate y gastos de escritura que cobrare el Notario, serán de cargo del comprador.

JAVIER VERGARA R.
Notario Público, Morandé N.o 242

2517-15-d

FRENTE A FRENTE

El Mariscal de Campo Paul von Hindenburg generalísimo de los ejércitos austro-alemanes que está dirigiendo los grandes movimientos ofensivos, cuyo resultado preocupa tan profundamente la atención del mundo entero

El general francés Foch a quien, según informa hoy nuestra sección telegráfica, los Gobiernos de Francia e Inglaterra resolvieron nombrar generalísimo de sus ejércitos en el frente occidental a fin de coordenar mejor sus esfuerzos en contra del enemigo

Estos dos famosos jefes encuéntranse ya frente a frente disponiendo cada uno del destino de millones de vidas y con una responsabilidad tremenda que asumir ante sus respectivos gobiernos, pues en efecto del talento, de la habilidad táctica y de la competencia profesional que logren desplegar en estos momentos dependerá el porvenir inmediato de las grandes potencias del mundo

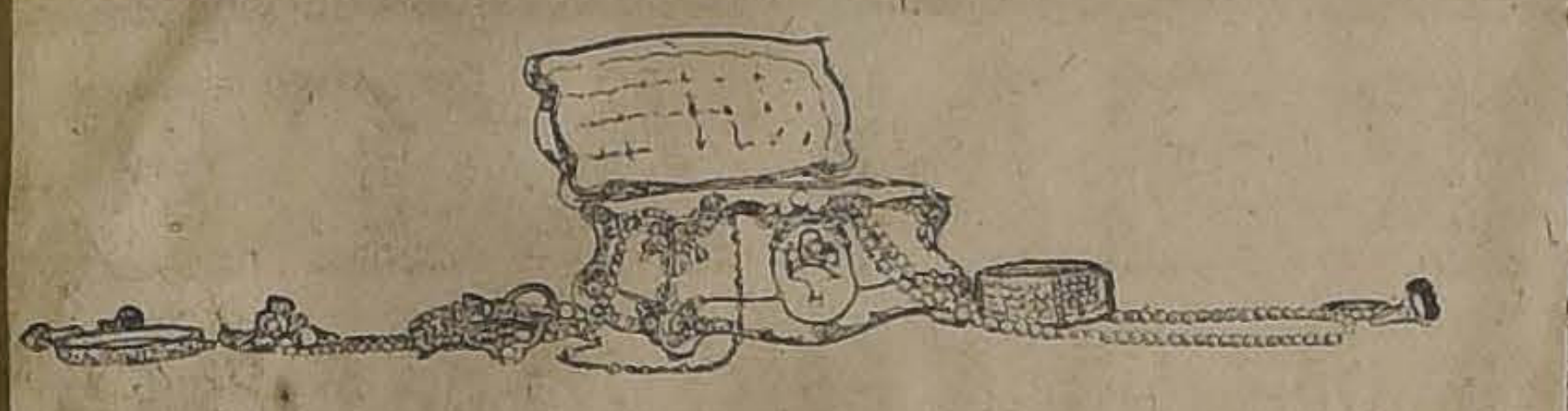

Historias verdaderas de detectives

Circula por allí una verdadera biblioteca sobre las hazañas de hipotéticos "detectives" desde que Poe hizo famosas sus novelas de género polciaco. Y no sólo novelas sino que también melodramas, artículos, comedias e historietas refieren las mil y una aventuras de héroes y bandidos. Pero todos esos relatos son verdaderas fábulas y sólo pueden ser motivo para entretener la imaginación del lector.

Ahora acaba de escribirse un libro por verdaderos "detectives", en el cual los que investigan los hechos misteriosos, aclaran los enigmas, capturan a los criminales y protegen a los inocentes, sin acudir a ningún intermediario ni a figuras literarias, explican lisa y llanamente sus más interesantes aventuras.

Se trata de sesenta y ocho casos de delincuencias que el conocido "detective" de Chicago, Mr. F. Dalton O'Sullivan ha recopilado, según la relación fiel de varios de los más notables "detectives" de la Unión Americana,—no con el objeto de que sea una simple exposición de aventuras, —sino para que sirva de manual a los detectives jóvenes. Por eso es que la primera mitad del libro contiene material informativo y didáctico que utilizará el novicio como enseñanza teórica fundamental. El relato de los casos prácticos se ha insertado allí para que los jóvenes se impongan de los métodos empleados por los viejos sabuesos.

"La Nación" publicará algunas de las aventuras más interesantes de dicho libro.

El robo del collar de 250,000 dólares

La siguiente relación ha sido hecha por William D. Soule, jefe del Servicio de Policía Secreta de Chicago. Es un hermoso caso de descubrimiento de un crimen, con arresto del delincuente y recuperación de los bienes desaparecidos, sobre todo si se tiene en cuenta que en el lugar del delito no se había dejado ni la menor huella. El caso se resolvió sólo por medio de inducción, pues aparte del hecho de que se habían robado joyas por valor de 250,000 dólares, no había ningún otro dato para establecer deducciones. El operador tuvo entonces que seguir otro derrotero y que generalizar, circunstancia que le permitió obtener después de algunos informes que suscitaron en él sospechas, sobre las cuales empleó el método deductivo. Intensificando luego su labor llegó a la prueba final sobre la responsabilidad del autor del delito.

He aquí cómo refiere esta historia el detective:

La historia relacionada con el descubrimiento de los brillantes pertenecientes a la señora Munro la estimo como la obra más interesante y maravillosa a que he dado cima durante mis veinte años de detective.

La víctima, la señora Munro, nacida y educada en los Estados Unidos, se casó muy joven aún con un rico comerciante francés y se fué a vivir a París. Durante su feliz y próspera vida matrimonial, Mr. Munro regaló a menudo a su esposa costosas joyas, incluso algunas magníficas perlas y diamantes.

Pero, después de algunos años, Mr. Munro falleció y su viuda decidió entonces visitar su suelo natal y proporcionarse de este modo un medio de distracción que la hiciera olvidar la pérdida que acababa de sufrir.

"Por un gesto de vanidad llevó consigo las joyas de que era dueña, las que se estimaban en unos doscientos cincuenta mil dólares. Con ella viajaban dos niñas, que en realidad eran sus compañeras, pues estaban hasta relacionadas con la familia de su difunto esposo. Esto, tal vez, la hizo ser confiada y no tomar la menor precaución para su seguridad personal o la de sus joyas.

Sra. Munro.

Mientras se encontraban en Chicago, la señora Munro deseó visitar a una de sus amigas de la infancia, que se había casado y establecido su domicilio en esa ciudad. La agencia de informaciones en la cual trabajaba yo como detective recibió el encargo de averiguar el domicilio de la amiga de la señora Munro y dió cumplimiento en corto tiempo al encargo, cosa que agradó sobremanera a nuestra cliente como lo demostró más tarde, llamándome cuando tuvo necesidad de ayuda en San Francisco

En San Francisco, al igual de todos los demás turistas, la señora Munro y sus acompañantes decidieron visitar la ciudad china. Tales visitas se hacen siempre casi con absoluta seguridad, pues se han tomado las precauciones necesarias para ello y es muy raro el que se cometa algún crimen en ese distrito. Por un extraño capricho, la señora Munro llevaba todas sus joyas cuando efectuó esa visita nocturna a la ciudad china. No había razón alguna para que las llevara y la prudencia más elemental aconsejaba dejarlas en un sitio seguro. Después, cuando me relató el caso, no pudo explicarme por qué llevaba sobre sí sus joyas, pero se veía claro que ese hecho no se debía a influencia extraña alguna. Por causa de la densa neblina, la señora Munro se proveyó de un impermeable, el que llevaba enteramente cerrado mientras duró la visita, así es que en ninguna parte, durante la excursión, a través de la ciudad china, lució una sola de sus joyas.

El viaje se llevó a cabo sin que ocurriera ningún acontecimiento digno de ser mencionado, después de dar una gratificación al guía se dirigieron ella y sus acompañantes a un famoso restaurant nocturno. En este sitio se incorporaron a la partida dos caballeros que se acercaron a saludar a las damas. Cuando la señora Munro se sentó para servirse algo, se quitó, naturalmente, el impermeable y quedaron al descubierto sus joyas, las que debían necesariamente llamar la atención. Bastante después de media noche, los excursionistas dejaron el restaurant y se dirigieron a sus respectivos domicilios. La señora Munro llevaba todas sus alhajas y se encontraba muy lejos de pensar que alguien se hubiera formado un plan para despojarla de ellas.

Dos semanas después, sin embargo, todas las alhajas desaparecieron.

La señora Munro fué una tarde a visitar, con sus dos compañeras la famosa Cliff-House. En esta ocasión no llevaba joya alguna sobre sí. Las había dejado todas en su alhajero, en uno de los compartimentos de su peinador. A su vuelta, varias horas después encontró que la caja con todo su contenido había desaparecido.

Como la señora no deseaba que la historia de esta desgracia llegara a oído de sus parientes de Francia, deseó evitar toda investigación de la policía oficial y puso el asunto completamente en nuestras manos.

Yo tomé el primer tren que partió a San Francisco.

La investigación que inicié en el hotel no tuvo resultado, porque el ladrón no había forzado la puerta y no encontré tampoco señal alguna ni siquiera su impresión digital. En consecuencia, se hacía necesario seguir investigando todos los pasos dados por la señora Munro desde el momento en que ella llegó a San Francisco hasta el día en que las joyas desaparecieron, con el objeto de localizar, si ello era posible, el sitio en el cual el ladrón había concebido su plan para efectuar este interesante robo.

Cuando nos impusimos del viaje hecho a la ciudad china, lo reconstituimos tomando el mismo guía y efectuándolo también en la misma hora. No encontramos en toda esa investigación ni el más insignificante indicio. Asimismo no encontré el menor motivo para sospechar de los dos caballeros que esa noche cenaron con la señora Munro.

En la noche siguiente a la investigación efectuada en la ciudad china, visitamos el restaurant nocturno donde la señora Munro había lucido sus joyas, y tampoco resultó indicio alguno de ese paso.

Entonces me tracé otro plan de investigaciones, probablemente el más completo que se haya llevado a cabo en un caso semejante. Investigué secretamente la vida de cada uno de los empleados del restaurant y, por un proceso de eliminación, mis sospechas recayeron sobre un camarero, quien sin aviso alguno, dejó su empleo en el restaurant al día siguiente de la visita de la señora Munro, pero siempre diez días antes de que el robo se hubiera efectuado.

Supe que este individuo fué visto en varias partes de San Francisco, ciudad donde, según mis averiguaciones, permaneció alrededor de diez días sin que se ocupara en trabajo alguno y sin que manifestara deseos de volver al restaurant. Durante esos diez días ocultó su domicilio a todos sus antiguos amigos, y, finalmente desapareció. Inicié entonces una paciente pesquisa entre sus amigos, hasta que supe que uno de ellos había recibido una carta del ex-mozo del restaurant, carta que estaba fechada en Nueva Orleans.

Me procuré también una descripción exacta de nuestro hombre y tomé el primer tren que salía en dirección a Nueva Orleans. Ya en esa ciudad, mi tarea se concretó a encontrar el paradero del ex-mozo. Con ayuda de otros dos detectives a mis órdenes, hallamos por fin, a la persona que buscábamos en una casa de pensión situada en el barrio francés. Ahí también acampamos nosotros y durante dos largas semanas espiamos todos sus pasos.

Tarea monótona y fatigosa por cierto. Por fin, supimos que concurría a menudo a una casa de préstamos y lo observamos en una ocasión parado ante una de las ventanas del establecimiento, mirando hacia el interior, como si tratara de reconocer a alguien. Esto nos dió la impresión de que tenía negocios con esa agencia. Nuestras sospechas se confirmaron poco después por el hecho de que el presunto ladrón de las joyas estaba siempre bien provisto de dinero.

Inmediatamente me dirigí al dueño de la casa de préstamos con el objeto de solicitar informaciones, y descubrí que solamente dos días antes de mi llegada a Nueva Orleans, un hombre que respondía a la descripción del camarero del restaurant le había vendido un diamante sin engaste.

Este fué el primer destello de la verdad para nosotros. Mientras tanto, conseguimos introducirnos en su cuarto y buscamos en todos los sitios imaginables, sin encontrar traza alguna de las joyas. La dueña de casa, una honrada francesa, nos informó que solamente esa mañana, su inquilino había llegado muy excitado y había empleado muchísimo tiempo en leer una carta, la que quemó en seguida, permaneciendo en su departamento hasta que el papel fué enteramente consumido por el fuego. La carta no era ya sino un montón de cenizas, pero precisamente en los momentos en que meditaba sobre estos acontecimientos, uno de mis ayudantes me telefoneó anunciándome que nuestro hombre había comprado un boleto de segunda clase para Nueva York y que en esos precisos instantes se encontraba en el tren. En unos cuantos minutos yo y mis dos satélites nos encontrábamos a bordo del mismo tren.

El seguir a este hombre hasta Nueva York fué una tarea por demás ardua, porque se bajaba en todas las estaciones, dándole a mis ayudantes la impresión de que a cada momento iba a abandonar el convoy. Nos fué, por supuesto, imposible dormir y cuando llegamos a Nueva York nos encontrábamos realmente exhaustos.

Era ya una hora bastante avanzada de la noche cuando por fin, logramos albergar en una sórdida casa de uno de los barrios más peligrosos de Nueva York. Pero nosotros nos sentimos agradecidos hacia nuestro perseguido, porque el sitio en que se alojó se prestaba admirablemente para que se le pudiera observar y había también vecinos a su pieza, unos cuartos donde podríamos alojarnos.

Me vi forzado en esta ocasión a cambiar de auxiliares con el objeto de proporcionarme otros que estuvieran familiarizados con el caló que se usaba en ese distrito y asimismo nos despojamos también de nuestros trajes y los reemplazamos por otros viejos y desusados. Uno de los cuartos arrendados por mí, estaba unido por medio de una puerta con el que ocupaba el excamarero. Como nuestro departamento siempre se mantenía en la obscuridad, él nunca sospechó de nuestra presencia.

Nuestro hombre acostumbraba hablar frecuentemente por teléfono, pero, como jamás usaba el mismo teléfono dos veces seguidas, nos fué imposible oír una sola palabra de sus conversaciones o del número al cual llamaba.

Al final de la primera semana, dos personas fueron a buscarlo a su departamento y pronto pude darme cuenta por la conversación, que estos dos hombres estaban empeñados en adquirir las joyas robadas. Parecía que ellos hacían cálculos en un papel, porque no se veía joya alguna en la pieza. Cuando la lista hubo sido discutida por centésima vez, la oferta final por todo el lote fué de 2,500 pesos, cantidad que el ladrón rechazó, por supuesto, de plano. Este fué el instante que elegí para lanzarme a su departamento en compañía de mis ayudantes. Nos dimos cuenta de que lucharíamos contra hombres desesperados y dispuestos a todo, pero ésto teníamos que hacerlo en ese preciso momento o nunca.

Echamos abajo la puerta, apuntamos nuestros revólvers hacia los tres hombres y los hicimos retroceder con las manos en alto hasta la muralla.

Nuestro sujeto negó tenazmente tener joyas o haber robado algunas. Registramos cuidadosamente a todos, pero no encontramos documento revelador ninguno. Fué solamente después de una buscada que duró varias horas mientras nuestros prisioneros estaban amarrados todos juntos en un cuarto con un centinela de vista, que descubrimos el escondite de las joyas robadas a la señora Munro en San Francisco. Dicho escondite se hallaba situado en el suelo y las joyas se encontraban en un pequeño saco negro. Todas se encontraban ahí excepto el pequeño diamante empeñado en Nueva Orleans. El antiguo camarero había levantado la alfombra del cuarto de su pieza, y hecho un escondite en el suelo, sitio en el cual él creyó que estarían en toda seguridad.

Como tenía instrucciones de evitar la publicidad, me ví obligado a poner en libertad al ladrón, pero antes lo obligamos a que nos contara la historia del robo.

El ladrón había sido ya sentenciado anteriormente a presidio por robo y después de lograda su libertad se contrató como camarero en ese restaurant nocturno de San Francisco. Cuando en la ocasión ya referida, vió las joyas que lucía la señora Munro, se impresionó por la magnificencia de ellas, y su antiguo instinto volvió a posesionarse de su persona. Poco después de media noche terminó su servicio y siguió a la señora hasta el hotel donde se alojaba.

Con gran presteza subió la escala del hotel antes que ella y cuando ésta solicitó la llave de su departamento en la portería, el camarero tomó nota del número de su pieza. Al día siguiente se puso sus mejores vestidos y como era un hombre de no mala presencia, consiguió que en el hotel se le arrendara la pieza contigua a la ocupada por la señora Munro. En ese hotel todos los cuartos estaban provistos de cerraduras Yale. Esto desilusionó al ladrón por lo pronto, pero un día vió que las damas iban de paseo a "Cliff-House" y creyó que ese era el momento oportuno para ponerse al trabajo. Esperó que las señoras se ausentaran y al volver a su cuarto, vió con gran sorpresa un gran llavero colgado en el ascensor, en el cual se encontraban todas las llaves correspondientes a los departamentos de su piso. Llamó entonces a uno de los mozos y le dijo: he perdido la llave de mi pieza, ábrame la puerta con su llave".

El mozo así lo hizo. Cuando éste se encontraba en camino a su cuarto, sonó la campanilla del ascensor. El ex-camarero se apoderó entonces del manojo de llaves, dió como propina un billete de dos dólares al mozo y le dijo:

"Ahí lo llaman a usted. Conteste y vuelva inmediatamente".

El mozo en su apresuramiento dejó las llaves en poder del ladrón, quien inmediatamente tomó el molde de la llave que necesitaba. Treinta minutos después, con la ayuda de un herrero, se había proporcionado un duplicado de la llave.

A la llegada de la tarde, cuando todo estaba tranquilo, penetró a la pieza de la señora Munro y se apoderó de la caja con las joyas. Arregló su equipaje, pagó su cuenta y abandonó el hotel, sin haber dejado ninguna huella tras de sí. El episodio de las llaves lo había olvidado también enteramente el mozo del ascensor.

"La señora Munro por consiguiente, recuperó todas las joyas que le habían sido robadas en tan hábil forma".

A. Chiriboga Navarro
DENTISTA
Estudios en Europa
CATEDRAL 1290
19-d

HO
Fleischmann
TISTA
IO N.º 52
RESÓ

Opiniones del general Foch sobre la ofensiva alemana

Quién es el general Foch

El general Foch que ha sido calificado por algunos como el Hindenburg de los aliados es uno de los más notables guerreros modernos.

Su carrera militar revela una brillante hoja de servicios: Después de la guerra franco-prusiana fué enviado a las colonias francesas donde ascendió a capitán por méritos en campaña. Ha sido profesor de táctica militar en la escuela de guerra y después director de la misma.

Tuvo una actuación notable en artillería, tocándole organizar esta importante arma en el ejército de su patria. Durante la lucha actual se ha distinguido en las grandes batallas del Marne y del Iser y en la defensa del frente italiano.

Actualmente tiene 66 años. Es oportuno dar a conocer la siguiente entrevista:

Lo que dice el nuevo generalísimo

El corresponsal del "New York Times" ha interrogado al general francés Foch respecto a la ofensiva que habían anunciado desde hace tiempo los alemanes. En la entrevista que el periodista norteamericano tuvo con el jefe francés a fines del mes de Febrero declaró el general:

—No romperán el frente; intentarán abrir brecha por el Marne, Arras y el Yser, con tropas de primera calidad, y como fracasaron en Verdun, donde es notorio su inmenso esfuerzo, fracasarán en éste.

La victoria de las armas francesas en Verdun justifica nuestra confianza en el porvenir.

Además, todas las ventajas están hoy de nuestras partes; estamos mejor organizados, tenemos excelentes reservas de hombres, cañones y municiones, y la superioridad de nuestra artillería es innegable, añadiéndose a todo ello el espíritu de los soldados, que es elevadísimo.

El peligro que podía constituir el frente italiano ha desaparecido, y si nuestros aliados de Italia necesitan aún nuestra ayuda, la tendrán en cuantas proporciones la requieran.

Por último, disponemos del gran ejército norteamericano, cuya intervención abreviará la lucha en varios meses.

América debe también cuidar de Oriente y oponer, en unión del Japón, resistencia militar y económica a la penetración alemana en el Extremo Oriente.

Refiriéndose a la posibilidad de una ofensiva enemiga contra Salónica para volverse después contra Italia, y a medida que fuera quebrantando las resistencias aliadas en los diversos frentes ir agrupando progresivamente sus tropas disponibles contra las líneas francesas, manifestó Foch que bien pudiera ser que los alemanes tuvieran tal idea pero —añadió— el número no da la superioridad, puesto que en 1914, a orillas del Yser, combatieron con una proporción de cuatro contra uno de nosotros y encontrándonos casi sin artillería y sin municiones.

A mi entender, una de las mejores cualidades de la guerra es la previsión, y si América quiere ser previsora, estoy seguro de que puede encontrar un campo de acción en el cual pueda prestarnos enormes servicios sin disminuir sus fuerzas en Francia.

No debe olvidar América que Alemania es está pasando hoy a través de Rusia, y tanto los americanos como los japoneses deben salir al encuentro de Alemania en Siberia.

Y no deben despertar cuando sea tarde, sino ahora mismo.

Una de nuestras mayores faltas fué, en efecto, permitir a los alemanes que tomasen la iniciativa de los acontecimientos.

Un país vigoroso y moderno, como lo es América, debe sacar la enseñanza debida de esa lección y aprestarse a sorprender a los alemanes antes de que pongan en acción sus planes.

Clínica Dental
— DEL —
Dr. Valenzuela Basterrica
Atendida por cinco profesionales especialistas. 8 a 12 y 2 a 7 P. M.
HUERFANOS 1616
TELEFONO 1642
1369-5-d

CASA RECIEN ESTABLECIDA
Gran Exposición de
MODELOS DE MODA
Surtido completo en
PIELES
Y TIRAS
226 - AHUMADA - 226
"PELETERIA COLON"
TELEF. ING. 2701 -:- CASILLA 3076
TALLER
MODERNO
UNICO EN CHILE
Se hacen arreglos. Transfomaciones. A precios bajos.
TRABAJO GARANTIDO
Atiende todo pedido de provincia
01-231-c

VIDA SOCIAL

En la Diplomacia.—

Próximamente llegarán a Chile los nuevos ministros plenipotenciarios de Suecia, señor Carlos F. de Hultgren, y del Uruguay, señor Dionisio Ramos Montero.

—A bordo del vapor español "Victoria Eugenia", llegó a Buenos Aires el Ministro Plenipotenciario de Suiza acreditado ante los gobiernos de Chile, Argentina y Uruguay, señor don Arturo Pury.

Este diplomático presentará sus credenciales primeramente al Gobierno argentino, para dirigirse en seguida a Montevideo con el mismo objeto.

Se estima que a fines del próximo mes vendrá a dar cumplimiento a este requisito protocolar ante el Presidente señor Sanfuentes.

El señor Pury ha sido muy agasajado en la capital del Plata.

El doctor don Juan de la Fuente.—

En Chillán ha dejado de existir, después de soportar las consecuencias de una larga y penosa enfermedad, el doctor don Juan de la Fuente.

El señor de la Fuente, mientras ejerció su profesión, supo hacerse estimar de todos sus amigos.

Matrimonio.—

Privadamente se efectuará el matrimonio de don José María Errázuriz Larraín con la señorita Violeta Castillo Mac Kellar, el Miércoles 3 de Abril, en la Parroquia de La Asunción, a las 11 A. M.

In memoriam.—

El Lunes, a las 9 A. M., se rezará una misa en el templo de la Gratitud Nacional, en memoria del señor don Luis Enrique Herrera Lavín.

Enfermo.—

Continúa delicado de salud el señor Alberto Tasso Oro.

Lo atiende el doctor señor J. Shuarsenberg C.

Fallecimiento.—

En su fundo en Placilla ha dejado de existir ayer, a las 3 1|2 P. M., la respetable señora Sofía Moreira de Munita. Sus restos serán conducidos al cementerio de Placilla.

Excursión.—

A Zapallar y Papudo, en excursión de paseo, se dirigieron desde Viña del Mar, en automóvil, don Luis Aldunate y señora María Luisa Eguigúren de Aldunate; Isabel Irarrázaval de Pereira, Guillermo Pereira Irarrázaval, Carlos Eguiguren E., Julio Pereira y señora Luz Larraín de Pereira, Carolina Pereira de Correa y Luis y Jorge Aldunate.

Viajeros.—

Se ha dirigido anoche a Talcahuano, donde permanecerá algunos días, don Diego Dublé Urrutia.

—Por la última combinación transandina se dirigió a Buenos Aires y Montevideo, el señor Alejandro Scherbatskry, acompañado de su familia.

El señor Ministro de Rusia fué despedido en la Estación Mapocho por sus relaciones sociales.

Notamos la presencia de las siguientes personas: señor Ministro de Gran Bretaña y lady Stronge, señor cónsul de Francia y señora, señor cónsul de Gran Bretaña y señora, señor cónsul de Rusia y señora y otras distinguidas personas.

—El doctor Caballero se ha dirigido a Cartagena.

—El próximo Domingo regresará de Cartagena la familia Caballero Cristi.

—De Concepción ha llegado don Manuel Bascuñán Santa María L.

—De Constitución llegó el señor Nicanor Caballero.

—Del mismo punto la señora Rosa Caballero de Artevila.

—Ha regresado de Peñaflor la familia Elizalde Roubillart.

—Se encuentra en Valparaíso don Augusto Espejo Pandó.

Señorita Violeta Cousiño Lyon (Fot. Rembert)

Damas hermosas

Llegó la famosa Leche Ideal de Werck, Crema Favorita, Ideal y rojo Líquido de Werck para las mejillas. De venta en boticas y droguerías.

"El Manto Elegante"
Pasaje Matte 28
CASA ESPECIALISTA
EN LUTOS
Mantos
Echarpes y Vestidos
Blusas
Polleras y Guantes
Velos
Crepes y Granadinas
Exposición de Sombreros de luto y Pieles finas.
Especialidad en Capas y Tiras para adornos.
2221-1-d

CONFITERIA
OLYMPIA

Apesar de no estar concluídas las transformaciones que se ejecutan en este establecimiento, en estos días se ha visto concurridísimo del público aficionado a la buena música y a sus escogidas vistas de cinematógrafo; agregado esto a su espléndido servicio, no dudamos en augurarle un completo éxito.

Esmaltina
se llama la pasta que yo puedo recomendarle. Usela y sus dientes adquirirán una blancura envidiable

DEFIENDA UD. SU SALUD
comprando sus medicamentos y recetas en la
BOTICA FRANCIA
ESTADO 154
ANALISIS DE ORINA COMPLETOS
2210-31

MUSICA

Rogamos de imponerse de la lista completamente variada de Musica que realizamos ahora a

40 cts. cada pieza

VALSES:

CHILE Y ALEMANIA.
LAS DOS HERMANAS.
IDEAL.
FLORES CHILENAS.
ECOS DEL ALMA.
JULIA.
SUSPIROS DE UN ARTISTA.
PURA YEMA.
NO TIENE NOMBRE.
MUERTO POR TI.
RECUERDO Y AMISTAD.
NOS CASAREMOS.
CIELO DE ITALIA.
MENSAJERO DE AMOR.
REMEMBER.
MIL FLORES.
CARMEN SYLVA.
OLAS DEL DANUBIO.
CIAO.
ESPAÑA.
AHORA O NUNCA.
LLORO TU AUSENCIA.
APRENDE A QUERER.
QUIEN PUEDE NO AMARTE.
ENSUEÑO SEDUCTOR.
AZUCENA.

POLCAS:

VEN A MIS BRAZOS.
ADELINA.
CORSO BLANCO.
LOS DOS CANARIOS.
PITANGA.
BEBE.
CRUZ DE BERLIN.
GRANATIERI.
IL FOLLETO.
MUCIDORA.
L'AMOUR QUI RIT.

PIANO Y CANTO:

EL CIGARRITO.
AUTOMNE ROMANZA.
ILUSIONES.
A MI LAGRIMA.
AMOR ES LA VIDA.
SERENATA.
CORAZON DE NIEVE.
BELLA ILUSION.
POR AMOR CANTAN LAS AVES.
¿SABES AMAR?
SI YO TE AMO.
O SOLE MIO.
LA ENGAÑOZA.
LA CANCION NACIONAL.
CHATEAU MARGAUX.
LOS ZANGOLOTINOS.
UNA ROSA SIN AROMA.

VARIOS:

SERENATA.
MINUETTO, PADEREWSKI
HIAWATHA.
TOSCA, FANTASIA.
SERENATA DE MANDOLINAS, por Ellenberg.

TANNHAUSER, MARCHA.
IDILIO.
LISONJERA, GAVOTA.
CANCION DE LAS FLORES
PARADA ALEMANA.
LA MORENA.
MADAME BUTTERFLY.
PAGLIACCI.
MINUETTO, por Diselez.
REVERIA, por idem.
PESCADITO DE ORO.
PAPILLON.
POLONAISE CAPRICE.
ROMANZA.
AMOR SECRETO.
INTRIGUE AMOUREUSE.
FUE EN TIEMPO DE LAS ROSAS.
BODAS DE ROSAS.
CARMEN (Potpourri).
CARMEN (Habanera).
AIR DE BALLET.

MAZURCAS:

FLOR DE INVIERNO.
ELENA.
NO MAS LAGRIMAS.
MAZURCA ROMANTICA.
MARIPOSAS.
ABRAZOS Y BESOS.
PALPITACIONES.
EN EL CIELO.

GALOPAS:

STEEPLECHASE.
QUIEN VIVE.

CUADRILLAS:

BELLAS SANTIAGUINAS.
SOÑAR BAILANDO.
BODAS DE PLATA
LA MASCOTTA.

BAILES VARIOS:

¿POR QUIEN LLORAS?
NO ME OLVIDES.
PAS DE PATINEURS.
EL NUEVO COMETA.
DICHA DE MI ALMA.
ROSAS DE OTOÑO.
LA CROUPIONETTE.

MARCHAS:

LIBERTY BELL.
STARS AND STRIPES.
EL AGUILA.
CADIZ, PASO DOBLE.

TWO STEPS

SAMMY.
DEMON DANSE.
BLOSSOM.
CHERRIES.
DULCES VIOLETAS.
MISSISIPPI.
EL HURACAN.

Visitennos y escojan

GRIMM & KERN

247 - Estado - 247

entre Huérfanos y Agustinas

31-c

"LA NACION"

AGENCIAS:

ESTACION
Delicias 2692
A cargo de los señores
SEPULVEDA y DAVIS

MATADERO
Calle San Diego Núm. 2039
A cargo de don
ANTONIO VELARDE

SAN PABLO
Calle San Pablo Núm. 2460
A cargo de don
LUIS ALBERTO URBANO

PROVIDENCIA
Calle Providencia frente Manuel Montt
A cargo de don
ANGEL CHICO

RECOLETA
Calle Recoleta Núm. 138
A cargo de don
PABLO OLEA

VIC. MACKENNA
Vicuña Mackenna 770
A cargo de don
FERNANDO CALDERON

A nuestros Suscriptores

Para evitar inconvenientes a nuestros suscriptores se les ruega renovar oportunamente sus abonos en la Caja de la Imprenta, o remitir cheque por el valor a nuestra orden, o pedir pase el cobrador por su domicilio. — Toda correspondencia debe dirigirse al Gerente de "LA NACION".— Teléf. 3114.—Casilla 81-D.

Un año... $ 25
Seis meses... $ 14

Calle Agustinas 1269

Vendo Barato

1,000 Kilos Plomo

Av. España 244

2127-31-c

Motor de ocasión

A **gas** pobre, marca Stockport, de 90 caballos, véndese en perfectas condiciones. Sociedad Manufacturera de Tejidos, Población Lourdes. 2224-2-d

---

Propuestas Públicas

Pídense propuestas públicas para la adquisición de los siguientes artículos destinados al uso de las escuelas fiscales: 100,000 pizarrillas de piedra; 1,000 tinas para el agua, y 3,000 cajitas de tiza de color, según modelos que los interesados pueden ver en los Almacenes de la Inspección General de Instrucción Primaria.

Las propuestas se abrirán el 6 de Abril próximo a las 3 P. M. en dicha Sección, donde se pueden consultar bases y demás antecedentes.

El Inspector de Instrucción Primaria.

12-d

FORTUNA

AL ALCANCE DE TODOS

Bonos Panamá

Sociedad fundada en París en 1888 para la amortización de las Obligaciones del Canal de Panamá

Los intereses que producen esos bonos se reparten por medio de sorteos trimestrales, con los premios anuales siguientes:

2	premios de	500,000 fr.
2	premios de	250,000
4	premios de	100,000
4	premios de	10,000
4	premios de	5,000
20	premios de	2,000
200	premios de	1,000

Además, en todos los sorteos se amortizan un cierto número de Bonos con 400 francos.

Cada Bono tiene derecho a todos los sorteos hasta que salga con un premio o amortizado con 400 francos,

No es lotería. Nadie puede perder su capital. El reembolso con 400 francos y el pago de los premios son garantidos por un depósito de títulos garantizados por el Gobierno francés.

PRECIO: $ 140

Entrega inmediata. La lista completa de cada sorteo se manda gratis Optimas referencias.

MARCELLIN MASBOU

Casilla 1485. — Santo Domingo 969

SANTIAGO DE CHILE

2114

Compañía de Salitres de Antofagasta

Citación a Junta General Ordinaria

Por acuerdo del Consejo Directivo, se cita a los señores Accionistas de esta Compañía a reunión general ordinaria que tendrá lugar el día 13 de Abril próximo, a las 3 P. M., en los salones de la Compañía, calle Prat número 141 (Galería Comercial) para darles cuenta del Balance y Memoria correspondiente al año de 1917.

EL GERENTE.

2552-13-d

COMPAÑIA

Cervecerías Unidas

De orden del Consejo Directivo de esta Compañía, se cita a los señores Accionistas a la Junta General Ordinaria que tendrá lugar el Jueves 11 de Abril de 1918, a las 2 h. P. M., en el salón de la Gerencia (calle de Blanco número 889), en Valparaíso.

Los registros de traspasos de acciones quedarán cerrados desde esta fecha hasta el día en que debe tener lugar la reunión.

Valparaíso, a 28 de Marzo de 1918.

EL GERENTE.

9-d

Banco Aleman Transatlántico

CASA CENTRAL: DEUTSCHE UEBERSEEISCHE BANK, BERLIN

CAPITAL.......................... Mcs. 30.000,000.—
RESERVAS........................ „ 9.800,000.—

Fundada por el Deutsche Bank, Berlin

CAPITAL Y RESERVAS... Mcs. 500.000,000.—

SUCURSALES:

ESPANA: Barcelona y Madrid.—**ARGENTINA:** Bahía Blanca, Buenos Aires, Córdoba, Mendoza, Rosario de Santa Fe y Tucumán — **BOLIVIA:** La Paz y Oruro. — **BRASIL:** Río de Janeiro Santos, San Paulo.—**CHILE:** Antofagasta, Concepción, Iquique, Santiago, Temuco, Valdivia y Valparaíso.—**PERU:** Arequipa, Callao Lima y Trujillo.—**URUGUAY:** Montevideo.

Ejecuta toda clase de operaciones bancarias en general.
Ofrece su moderna instalación de Cajas de Seguridad.

Oficina principal para CHILE en Valparaíso.

K. HUTTMANN, Gerente.

Compañía Trasatlántica

DE BARCELONA

VAPORES-CORREOS ESPANOLES

(Salidas de Buenos Aires los días 2 y 12 de cada mes)

Línea del Plata - Mediterráneo

Agentes en Valparaíso;

Pereda, Martínez y Cía., Cochrane 653 Casilla 898

Sub-agente en Santiago:

José Monserrat, BANDERA 188 CASILLA 2170

Sociedades Anónimas

Sociedad Explotadora Tierra del Fuego

DIVIDENDO NUM. 46

Desde el Jueves 21 del presente, se pagará el dividendo provisional de 3 chelines por acción, acordado por el Directorio.

El pago en moneda corriente, a los accionistas que no pidieron letras sobre Londres, se hará a razón de $ 2.40 por acción, lo que corresponde al cambio de 15 d. fijado el día 11 del actual.

Valparaíso, 13 de Marzo de 1918.

EL DIRECTOR-GERENTE.

Agencia de la Sociedad en Santiago: Moneda núm. 1109..

2464-1-d

Compañía de Salitres de ANTOFAFASTA

DIVIDENDO NUMERO 136

En conformidad con lo dispuesto por el Consejo Directivo de esta Compañía, se repartirá a los señores accionistas un dividendo de

CINCO PESOS POR ACCION

pagaderos por el Banco de Chile en Valparaíso y Santiago, desde el 10 de Abril próximo.

El Registro de Accionistas permanecerá cerrado desde el 28 del presente hasta el 11 de Abril próximo inclusives.

La Memoria correspondiente al año de 1917 estará a disposición de los señores accionistas en el Banco de Chile en Valparaíso y Santiago desde la fecha del pago del dividendo.

Valparaíso, Marzo 17 de 1918.

EL GERENTE.

2490-11-d

Cía. de SALITRES Y FERROCARRIL DE AGUA SANTA

JUNTA GENERAL

Por orden del Consejo Directivo se cita a los señores accionistas a Junta General Ordinaria, para el Jueves 11 de Abril próximo, a las 2.30 P. M., en el salón de la Bolsa Comercial, con el fin de darles cuenta de la Memoria y Balance del último semestre.

El registro de transferencia de acciones estará cerrado desde el Lunes 8 hasta el Lunes 15 de Abril próximo, ambos días inclusive.

Valparaíso, 27 de Marzo de 1918.

JUAN G. SEARLE,
Director-Gerente.

2523-11-d

Banco de Chile

De conformidad a lo acordado en la Junta General Extraordinaria de Accionistas, celebrada el 26 de Julio de 1917, los señores Accionistas que hayan pagado sólo la mitad del valor de las acciones que les ha correspondido en la nueva emisión, deberán pagar la otra mitad, o sea $ 80 por acción en los días comprendidos entre el 15 de Marzo y el 1.o de Abril próximos.

Santiago, 5 de Marzo de 1918.

Pedro A. Torres
Director-Gerente.

1670-1-d

Compañía Internacional de Seguros Generales "LA MUNDIAL"

En virtud de lo dispuesto en los artículos números 8, 9, 18, 39, 41 y 44 de los Estatutos, cito a los señores Accionistas a reunión general ordinaria para el día Martes 9 de Abril próximo, a las 4 P. M., en los salones de la Compañía, calle de Bandera número 239, con el objeto de dar cuenta de la Memoria y del Balance anual.

Santiago, 20 de Marzo de 1918.

De orden del Directorio,

CARLOS MASCARO SERRANO.
Director-Gerente.

1980-4-d

BANCO Nacional

Los señores accionistas que no hayan cubierto el valor total de las acciones emitidas en cumplimiento de los acuerdos adoptados por la Junta General Extraordinaria que se verificó el 27 de Agosto de 1917, deberán pagar el resto, es decir, $ 22,50 por acción, el 15 de Abril próximo.

Santiago, 28 de Marzo de 1918.

ABEL GOMEZ,
Director-Gerente.

2535-15-d

C. S. A. V.

Compañía Sud-Americana de Vapores

VAPORES RAPIDOS Y DIRECTOS A COLON EN 14 DIAS

Los siguientes vapores dotados de telegrafía inalámbrica sistema "Marconi", saldrán próximamente para la zona del Canal (Colón):

Vapor **"HUASCO"**, capitán Rasmussen, el Miércoles 3 de Abril, a las cuatro de la tarde.

Vapor **"IMPERIAL"**, capitán Gregory, el Miércoles 10 de Abril, a las cuatro de la tarde.

Harán escala en Coquimbo, Antofagasta, Iquique, Arica, Mollendo, Callao, Salaverry y Paita. Llegarán a Balboa el 17 y 24 de Abril, atravesando el mismo día el Canal hasta Colón.

Tendrán espléndidas conexiones con vapores para Europa y con las lujosas naves de la United Fruit Co., que zarpan de Colón para New York y New Orleans.

En Antofagasta y Arica combinarán con los trenes internacionales a La Paz, que salen los días Sábado y Lunes, a las 8.40 A. M. y 12 M., respectivamente.

El vapor **"MAPOCHO"**, capitán Toledo. Con instalación de telegrafía inalámbrica sistema "Marconi" saldrá para Eten e intermedio el Sábado 6 de Abril, a las cuatro de la tarde, con escala en: Coquimbo, Huasco, Caldera, Chañaral, Taltal, Antofagasta, Gatico, Tocopilla, Iquique, Caleta Buena, Pisagua, Arica, Mollendo, Chala, Pisco, Cerro Azul, Callao, Huacho, Supe, Huarmey, Casma, Samanco, Chimbote y Salaverry.

Valparaíso, Marzo 27 de 1918.

ONTERE PLAZA,
Gerente.

AGENTES EN SANTIAGO: Carlos Rogers, Bandera esquina Moneda; **SUB-AGENTES:** S. H. Spencer, Huérfanos 948. Expreso Villalonga, Agustinas 848 y Compañía de Transportes Unidos, Estado esquina Delicias.

Línea de Vapores de GONZALEZ SOFFIA & Co.

VAPOR RAPIDO AL NORTE

El vapor nacional de pasajeros

"TALTAL" (Cap. H. Olsen)

saldrá de Valparaíso, en viaje rápido el **Martes 2 de Abril**, a las 4 P. M.

Haciendo escalas en:

COQUIMBO, TALTAL, ANTOFAGASTA, IQUIQUE Y ARICA.

Recibe carga desde el 1.o de Abril. También recibe carga en lanchas propias y valor declarado, firmando los conocimientos en tierra.

PASAJEROS.—Magníficas comodidades para pasajeros de cámara y cubierta. Elegantes y cómodos departamentos independientes con todo servicio. Cocina de primer orden, absoluta limpieza y esmeradísima atención a bordo.

Por fletes y pasajes verse con:

RODRIGO DONOSO GRILLE.
Amunátegui núm. 44 - Teléf. 2206
SANTIAGO

GONZALEZ, SOFFIA Y CIA.
Blanco núm. 681. - Teléf. 872
VALPARAISO

1203-2-d

Unico material que reemplaza el Fierro Galvanizado

Franke Chadwick y Cía.

AGENTES
SANTIAGO
ESTADO 91, Oficina 22
Casilla 3607 Teléfono 2328

TECHOS WHITE MALTHOID

JUAN V. MAREES

AGENTE
VALPARAISO
PRAT 296
Casilla 782 : Teléfono 302

LA NACIÓN

SANTIAGO, 31 DE MARZO DE 1918

LA LEY DE PRESUPUESTOS

Hay un clamor público de que no es posible desentenderse, que pide con insistencia y con justicia el despacho de la ley de Presupuestos de la Nación.

Los arbitrios a que se acudió al principio del año que corre, para evitar, siquiera en parte, la situación tan anormal que crearía el despacho retardado de la ley de gastos públicos, como quiera que tenían un carácter provisorio y ocasional, no sirven ya para los fines que aconsejaron su adopción. Los servicios públicos paralizados, en todo aquello que significa un gasto, representan una situación extraordinariamente grave, a la que hay que poner término al más breve plazo.

Pesa esta obligación de despachar los Presupuestos, sobre todos los partidos con representación en el Congreso; pero es indudable que desde el momento que a la Alianza Liberal ha conferido la voluntad del pueblo, el Gobierno de la República, ella debe responder, con una mayor actividad en el despacho de los Presupuestos, a esta demostración de confianza de que se le ha hecho objeto.

Es verdad que mientras no expire la representación del actual Congreso, el acto material de asumir el Gobierno, no se realizará, posiblemente de parte de la Alianza Liberal; pero la manifestación de la voluntad soberana está producida, y esta combinación política necesita demostrar desde luego que corresponde debidamente a las esperanzas que en ella se han cifrado.

Antes de producirse las elecciones del 3 de Marzo, los partidos políticos habían llegado a un acuerdo para dar el quorum que permitiera sesionar a la Cámara de Diputados; pero este acuerdo, si bien obliga todavía a los partidos que lo convinieron, no puede excusar a la Alianza de su deber de dar por sí sola, a falta de elementos de la Coalición, el quorum necesario para el pronto despacho de los Presupuestos.

No existe ninguna razón que justifique hasta esta fecha el retardo en el despacho de la ley de gastos públicos, que se traduce, como fácilmente se puede comprender, en una perturbación general de los servicios administrativos del Estado. Si una ofuscación política de los partidos coalicionistas les llevara a provocar una resistencia para el despacho de esta ley, como se ha creído observar en estos últimos tiempos, debe procurarse que ella quede bien en claro, y que, en todo caso, resalte el interés de los partidos favorecidos con la confianza popular, por dar Gobierno y despachar las leyes fundamentales de la administración.

Mañana se reanudarán las sesiones de las Cámaras. Nosotros confiamos en que los Partidos de la Alianza tomarán sobre sí la tarea que hemos indicado: es una obra de consecuencia para con el electorado nacional, y una demostración de los fines que guían a esta combinación de partidos.

CASAS
EN ARRIENDO
NECESITAMOS

para satisfacer pedidos de excelentes arrendatarios.

Las casas de valor de $ 300 a 800, cuyo valor no sea exagerado, tienen inmediata colocación en nuestra oficina.

SECCION ARRIENDOS

FREUDENBURG
Y BALMACEDA

330 — MORANDE — 330

De don Emilio
Rodríguez Mendoza

TRES CANCILLERES

BOSCH, MURATURE Y PUEYRREDON

Durante los cuatro años que permanecí en la Argentina, tuve el honroso agrado de conocer sólo tres Ministros de Relaciones Exteriores, opuestos como prácticas y carácter; pero cancilleres hechos y derechos los tres.

I

El señor Bosch, Ministro de Relaciones Exteriores, nos recibiría a las once en punto.

Llegamos justo. Salía el Ministro Muñoz, nuestro huésped reciente, en ese instante, y casi inmediatamente después de ser presentado a Barilari, — que es un preámbulo amable del protocolo argentino, — nos hallábamos, Francisco Echaurren, mi antecesor, y yo, ante el señor Bosch, pequeñito, irreprochable, con una gran perla en la corbata y zapatos con casco de gamusa gris, — descripcionismo de guardarropía que adrede no quiero dejar pasar en el país de las levitas con botones de raso de lana; las corbatas de nudo hecho y los "tubos" estrenados el día en que don Aníbal Pinto subió a la Presidencia.

Las ventanas, abiertas sobre el Paseo de Julio, dejaban ver el río, señalado a lo lejos por alguna pequeña vela blanca, absorbido por la luz del zenit en marcha.

El señor Bosch me hizo la impresión sumaria de no emplear, por norma protocolar, una palabra de más ni de menos; pero tuvo, sin embargo, la bondad de decirme que ya estaba impuesto de mi interés por las cuestiones de política exterior.

—Interés de "dilettanti", Excelencia...

Hablamos poco más en aquella breve entrevista; pero eso bastaba, en todo caso, para que el señor Bosch dejara en mí la impresión bien neta de lo que es: consumado hombre de mundo, que hacía una diplomacia un poco de corte e igual con todos, por lo menos, con todos los países sudamericanos.

Representaba fielmente la política exterior del Excmo. señor Saenz Peña, y aspiraba, ya tan cercana la tormenta, que sigue convirtiendo a la Europa en un monstruoso coágulo de sangre, al rol mundial de la Argentina, que en esos instantes miraba ante todo a Europa, donde el señor Bosch había sido Ministro, y a Estados Unidos, donde había sido secretario: creo firmemente que respecto de los demás países, el programa del Presidente y del Canciller de aquel entonces, consistía en la observancia de una cordialidad general, sin tener con nadie especializaciones comprometedoras.

El señor Bosch, con su perla de a treinta mil francos en la corbata, y su Cancillería sin misterio, ni polvo ni obscuridades, representaba la plácida culminación del optimismo que será siempre en la Argentina una gran fuerza moral.

Venía de París; construía un palacio en Palermo y desde su despacho, como fondo de todos los mirajes exteriores, se divisaba el río de nombre tan adecuado como sonoro para la propaganda y hasta para la superstición del que viene de tierras menos pródigas a hundir las manos crispadas en la pampa infinita.

El señor Bosch, casado con una gran dama cuyo nombre llena la historia argentina con la evocación impávida y bizarra de uno de los próceres, imprimía a todos los detalles del "Departamento" una atildada corrección de gran mundo.

Pocos días después, invitaba a tomar "una taza de té", en su residencia de la calle 25 de Mayo, al Excmo. señor Saenz Peña. Estaba todo el Buenos Aires femenino y que disputa sus elegancias al "faubourg", en aquella fiesta **collet monté.**

Lacloche, Fontana y Boucheron, la rue de la Paix, en una palabra, se habían quedado sin perlas! Concurrían todas, formando constelaciones irisadas en el salón en que el señor Saenz Peña — una vida llena de cuadros y sensaciones, — se reanimaba en medio de aquel ambiente opulento sin afectar la belleza.

Su frac acentuaba la palidez con que ya lo marcaba la muerte cercana.

Sostenía entre las manos los lentes de oro, inclinándose al saludar a las damas.

Se encorvaba insensiblemente, como si algo empezara a fallar bajo la línea elegante de aquel gran señor y gran **blasé**: pero el famoso mosquetero se erguía de nuevo con sencillez, sin énfasis, mientras el hilo de seda de los lentes de oro revoloteaba como una pequeña sombra/ negra sobre la pechera blanca.

Hablaba con las mujeres. — las conocía y las admiraba a todas.— buscando el reflejo mágico de su juventud, Reformador atrevido en política, nunca se dejó absorber del todo por ésta, tratando de reunir a su alrededor todo lo tradicional, brillante y fastuoso del país. Los malditos caricaturistas lo llamaban Roque I y en sus salones particulares de la Casa Rosada, había retratos y estampas airosas en que aparecía vestido de general, lo que no era un signo de la tendencia exterior que solía atribuírsele porque para nadie es un misterio en la Argentina que fué un drama íntimo lo que lo impulsó a ofrecer su espada de valiente al que creía el más débil en la contienda de 1879.

Poco antes de las doce de la noche, "mademoiselle" Géniat, "pensionnaire" de la Comedia Francesa, evocó a Musset, en la "Nuit de Mai":

Poete, preds ton luth et me donne un baiser;
La fleur de l'eglantier sent ses bourgeons éclore...
Le printemps nait ce soir; les vents vont s'embraser.

La voz de la artista juvenil vibra y se eleva sin afectar la diafanidad de la dicción: surgía de un ángulo más en sombra y en el cual se volvían a agrupar todas las perlas y todas las mujeres bonitas.

El Presidente avanzó un poco para oír aquella voz fantasmagórica, que pedía olvidadas caricias:

Le printemps nait ce soir; le vents vont s'embraser...

II

Desvanecida aquella silueta, peculiarmente elegante y en cuya apostura había algo de militar, — el señor Saenz Peña, — su Canciller se retiró complacido a instalarse tranquilamente en su palacio de la Avenida Alvear, y a reemplazarlo llegó al Departamento de Estado un periodista, que venía de la calle de San Martín, es decir, de la imprenta flanqueada por la modesta casa solariega de Mitre y su dinastía de hombres de talento.

¿Muy joven?

Cuarenta años.

¿Bagaje?

Una luminosa trinchera de artículos del gran diario que manifestaban un conocimiento completo de todas las cuestiones nacionales y americanas.

Le tocaba estrenarse, eso sí, en tiempos bien duros: el mundo entero avanzaba hacia la guerra, que empezaba a afectar profundamente a la Argentina.

El recién llegado sentía, evidentemente, la curiosidad que despertaba, tanto su presencia en la Cancillería en un momento en que la conflagración europea removía todo el Derecho y todas las prácticas. Supo, dicho sea en su honor, tener una tranquilidad elegante y el apresuramiento por mostrarse no le hizo perder en ningún momento la línea: esperó con calma mitresca. — el señor Murature sabe oír y sabe esperar, — y cuando llegó el momento, pronunció un discurso que fué algo así como la inauguración pública de un hombre de Estado.

Volvió en seguida tranquilamente a su gabinete, preocupado con la mediación en Méjico en ese momento; pero, tras de él, se empezaron a decir muchas cosas, pequeñitas o irritadas, que no alcanzaron a desvanecer la impresión de que el brillo mundano del señor Bosch había sido reemplazado por el brillo intelectual de un hombre joven y afortunado que seguía fumando tranquilamente sus cigarrillos.

Tuve el honor de entenderme con él en más de una ocasión y en ausencia del Excmo. señor Figueroa Larraín, hube de presentarle las proposiciones del Canciller chileno, señor Salinas, reformatorias de la Convención XIII de La Haya, y calculadas para disminuir la actividad bélica de las flotas beligerantes en las aguas territoriales de Chile, la Argentina y el Brasil.

Establecía una de esas proposiciones que, en adelante, no se daría carbón a los buques de las naciones en guerra, sino hasta el primer puerto neutral, lo que equivalía, lisa y llanamente, a la sustitución del artículo XIX de la mencionada Convención de La Haya.

El señor Murature se sonrió:

—La situación geográfica de Chile, — me dijo, —es distinta de la del Brasil y la Argentina y, en efecto, a ocho horas de Buenos Aires ya tenemos otro puerto neutral, — Montevideo, — y a tres días otro, — Santos.

La observación era fundamental, lo que no impidió que acogiera desde luego dos de las proposiciones que tuve el honor de presentarle.

Posteriormente, aportó todo el contingente de su talento, tan claro y sereno, a la realización del A. B. C., que se limitaba a facilitar, yendo más allá del arbitraje chileno - argentino de 1902, la solución pacífica de las divergencias que pudieran presentarse en el futuro entre los países signatarios: era, en una palabra, una variación adecuada del proyecto Bryan, simultáneamente suscrito por la Argentina, Chile y el Brasil, el cual constituyó una especie de preámbulo del tratado firmado en Buenos Aires, en 1915, por los señores Lira, Murature y Müller.

El A. B. C. disminuía o creía disminuir apreciablemente los riesgos de guerra al obligar a las partes contratantes a no practicar actos hostiles hasta después de haberse producido el informe de la comisión permanente y de haber transcurrido el plazo de un año a que se refiere el artículo 5.o

III

Tras la renuncia del señor Becú, el Presidente Irigoyen encargó interinamente de la cartera de Relaciones Exteriores al señor Pueyrredón, quien invitaba en 1916 desde el Ministerio de Agricultura, a sembrar toda la tierra disponible en la Argentina.

Poco después, las emprendía valientemente contra los acaparadores de más campos públicos, de los que podían cultivar.

Sin dejar la cartera de que era titular, en 1916, como digo, pasó a la Cancillería.

En qué momento!

Los aliados y sus amigos argentinos pedían clamorosamente la intervención en la guerra; pero el Presidente y su Canciller, lejos de asentir a esta exigencia, la enfrentaron con tranquilidad; pero con resolución, encareciendo, en cambio, la necesidad y la oportunidad de que los países de la América se reunieran en un Congreso de neutrales.

El Parlamento, casi en masa, rudamente hostil al señor Irigoyen, tronaba contra el Gobierno y su política abstencionista, y el señor Pueyrredón, sin desconocer los fueros parlamentarios, fué al Congreso, donde se batió con arrogancia e hidalguía.

De nuevo, en su Gabinete, volvía a insistir en la oportunidad de una Dieta de neutrales, que debió celebrarse a su hora. No se realizó. En cambio, ambos países se encaminan espontáneamente a la "Entente cordiale argentino-chilienne de 1811", como la llama un distinguido tratadista del país vecino, el señor Antokoletz.

En efecto, en los días gloriosos de los orígenes políticos, esa entente fué un hecho: el 13 de Enero de 1812, el Triunvirato de Buenos Aires decía al Gobierno de Santiago:

"..............................

La Patria y la seguridad general exigen el concurso de Chile. Que nuestros sucesores nos deban su salud y que se sepa con admiración en los fastos de la historia de América, que ésta debe su libertad a los heroicos esfuerzos de Chile y de Buenos Aires, puntos únicos por su situación local, de que debe emanar".

Un mes después, la Junta de Santiago, ignorando tal vez los proyectos de Abascal, contestaba ofreciendo lo poco de que podía disponer.

El 9 de Setiembre la misma Junta pide recursos a Buenos Aires, definiendo, al formular este pedido, una situación que será siempre la misma ante cualquier peligro exterior: "La ruina de uno de estos dos Estados, acarrearía necesariamente la del otro".

Posteriormente, Chacabuco, Maipo y la Expedición libertadora,— que no se habría podido realizar sin el concurso de Chile, como lo reconoce lealmente Mitre (") — son el resultado de esa colaboración transcendental y una de cuyas etapas más gloriosas y fecundas es la que en buena hora viene a celebrar entre nosotros un descendiente de don Juan Martín de Pueyrredón, el actual Canciller argentino.

E. R. M.

(") "Desde ese día, las naves españolas perdieron para siempre el dominio del Pacífico y el camino de la expedición al Perú, calculado cuatro años antes por San Martín, quedó franqueado por la marina chilena, cuya influencia en los destinos de la Revolución americana, había adivinado el genio observador y paciente del grande hombre de guerra". (**Mitre.** "Historia de San Martín, tomo III, pág. 98).

"La bandera de Chile cubría la expedición con su responsabilidad nacional, según lo convenido con San Martín, concurriendo Chile a ella con la decisión de su pueblo y su Gobierno, con su escuadra, su tesoro y la recluta con que había engrosado los dos cuerpos aliados que formaban el Ejército unido chileno-argentino". (**Mitre.** Id. id., tomo III).

METABISULFITO OTTO

Producto francés, garantido de primera clase, 60 °/ₒ de Anhidrido Sulfuroso.

FOSFATO DE AMONIACO

Acabamos de recibir y ofrecemos a precios sin competencia.

RAAB, BELLET & Cía.

Santiago, Estado 235. Talca, Comercio 840

Electrificación de los Ferrocarriles del Estado

Entre otras enseñanzas que nos dejará la tremenda guerra mundial en que el mundo está empeñado, hay dos que nos tocan particularmente, por que afectan a los intereses más vitales de nuestro país: la importancia que han adquirido los elementos de movilización y la necesidad que se impone a los Estados de mantener su independencia en cuanto a la producción y adquisición de las materias primas que son indispensables para el desarrollo de las industrias nacionales.

A la luz de estas enseñanzas, el proyecto de la Electrificación de los Ferrocarriles del Estado, adquiere una importancia especialísima que, en estos momentos, reviste los caracteres de un interés nacional.

Desde hace muchos años venimos hablando de nuestras fuerzas hidráulicas de las enormes reservas de fuerza motriz que despreciamos en nuestra gran cordillera de los Andes; pero todo ha quedado hasta hoy en discursos parlamentarios y papeles ministeriales que no solamente han sido estériles sino que han acarreado verdaderos perjuicios al crédito del país.

Hace diez años, una de las más importantes empresas de electrificación se presentó al Gobierno de Chile, manifestando que estaba dispuesta a estudiar por su cuenta y sin gravamen alguno para el Estado, la electrificación de la primera sección de los ferrocarriles, siempre que el Gobierno estuviera dispuesto a considerar seriamente la propuesta que deseaba formular si el resultado de los estudios era favorable.

La empresa realizó los estudios prometidos, invirtió en ello sumas considerables y presentó una propuesta apoyada en informaciones técnicas y en cálculos financieros que permitían realizar la electrificación con la sola economía del ahorro del combustible en cierto número de años.

En vez de considerar directamente la propuesta, el Gobierno prefirió, por razones que no es del caso analizar, abrir para este objeto una licitación pública sobre las bases que el mismo Gobierno formularía a los interesados.

Presentáronse dos propuestas: una de la casa Siemens Schuckert y otra de Westinghouse unida a la firma A. Giros et Loucheur que ha tenido a su cargo las grandes obras hidráulicas del Ródano.

La comisión nombrada para informar sobre las propuestas declaró que ambas cumplían con las condiciones exigidas por las bases del proyecto oficial e hizo presente al Supremo Gobierno, que la electrificación se imponía en la Primera Zona de los Ferrocarriles del Estado. A más del informe de la comisión, el Gobierno tuvo a la vista los informes especiales que a este respecto habían emitido, como miembros de las comisiones informantes, los ingenieros, que han desempeñado el cargo de Director General de los Ferrocarriles del Estado: los señores Huet, Dorner y Guzman, todos los cuales se habían manifestado favorables a la electrificación.

En 1910, el Presidente de la República, envió un mensaje al Congreso pidiendo la autorización necesaria para celebrar el contrato de electrificación de la Primera Sección de los Ferrocarriles del Estado. La Cámara de Diputados sometió el proyecto al estudio de dos diversas comisiones, las cuales tomaron en consideración conjuntamente las propuestas presentadas y el proyecto del Ejecutivo y elaboraron un proyecto de ley que fué aprobado finalmente por la Cámara en Enero de 1913.

Desde esa fecha el proyecto ha quedado pendiente ante la consideración del Honorable Senado, sin que se haya procedido siquiera a su discusión, no obstante el interés manifestado por el Gobierno y las justas y bien fundadas observaciones de algunos distinguidos Senadores pertenecientes a todos los partidos políticos.

Las consecuencias de este retardo en el despacho de la ley se ven ahora con toda claridad a la luz de los hechos. Si la electrificación se hubiera realizado oportunamente, el costo de las obras estaría en la actualidad casi totalmente pagado con el simple ahorro del combustible. El precio del carbón ha subido en proporciones desconocidas hasta ahora y es de temer que si la guerra se prolonga, no haya manera de conseguir en el extranjero y aún en el país, la cantidad indispensable para la movilización de nuestros trenes. Si las informaciones que tenemos a la vista son exactas, los Ferrocarriles del Estado no dispondrán del combustible necesario para el servicio de dos meses.

Esta sola consideración bastaría para que el Gobierno y el Senado de la República se decidieran a abordar resueltamente el problema de la electrificación sobre la base del proyecto aprobado por la Cámara de Diputados.

Es natural que las bases hayan de sufrir algunas modificaciones a consecuencia de la guerra mundial que ha cambiado radicalmente todos los valores industriales y monetarios. No lograremos ahora el total de las ventajas que ofrecía el proyecto primitivo; pero siempre será tiempo de evitar mayores pérdidas y obtener para el futuro una explotación económica de nuestros ferrocarriles.

Las obras de electrificación sólo podrán iniciarse cuando se haya restablecido la paz y transcurrido el tiempo necesario para que las grandes fábricas de materiales puedan reanudar sus trabajos y ofrecerlos en condiciones aceptables. A pesar de todo, si el momento no es propicio para iniciar inmediatamente las obras proyectadas, siempre será oportuno para prepararlas y disponer con el debido tiempo todos los elementos necesarios, antes de que nuevos y más complicados problemas puedan surgir en el horizonte internacional.

El mundo político y económico marcha de prisa, y las naciones rezagadas que desperdician sus riquezas y energías naturales se condenan fatalmente a quedar tributarias de las otras.

TE
Ratanpuro
TE

DE IRIS

PASCUA DE RESURRECCION

LOS MISTERIOS CRISTIANOS

Ha pasado la Semana Santa, que para unos pocos todavía es tiempo de penitencia, y que sigue siendo asueto para los colegiales, reposo para los empleados y jolgorio para los mundanos. La Iglesia se viste de duelo, los oficios litúrgicos se continúan con la solemnidad de antaño. La Iglesia Metropolitana cumple sus sagrados ritos, los canónigos se engalanan con sus mejores casullas... Cantan Maitines y Lamentaciones. Los salmos del Rey Profeta resuenan graves en los lentos acordes del órgano... ¡Todo es igual en apariencia, pero todo es distinto, en el secreto de nuestra alma! Esas ceremonias a que asistíamos con inocente fervor, se han iluminado por dentro y han dejado de ser el privilegio de un sólo culto, y de un solo pueblo. El misterio cristiano, ha roto las vallas que lo aprisionaban dentro de un dogma y ha clareado como una aurora gloriosa sobre la conciencia humana.

No celebran **"Pascuas"** hoy sólo los que se han acercado a la sagrada mesa y a quienes el oficiante ha dicho: "Que el Cuerpo de Cristo guarde tu alma para la Vida Eterna".

¡No! Celebran Pascua todos los que creen en la eterna renovación de la vida bajo cualquiera de sus múltiples aspectos, los que esperan en cada minuto una posibilidad de futura dicha, los que saben que todo pensamiento es activo y que todo amor es eterno!

¿Qué es la Pascua en el esoterismo cristiano? Es el misterio de la duración, o sea de la eternidad por renovación constante... Es la íntima certidumbre, de que nada pasa y de que todo permanece. El misterio de Pascua, que simboliza la resurrección del Cristo en carne humana, es el triunfo de la vida sobre la muerte, del bien sobre el mal, de la felicidad sobre el dolor... Pascuas es la continuidad eterna de todo lo que amamos... Pascuas es la Fe en un más allá... Es la restauración espiritual de todo lo que se desgarra en la materia... Es el triunfo definitivo del alma sobre la aparente derrota de la vida... Es la suprema afirmación divina, dada por el Redentor, a la fe que se sostiene en la miseria y en la lucha... Es, por lo tanto, Pascuas, el más alto y el más consolador de los misterios cristianos! Misterio que no se celebró una vez, hace dos mil años, en un pueblo de Judea, sino que se realiza minuto a minuto en todos los corazones que creen, que esperan, y que aman!

Cada vez que vencemos una dificultad, que ascendemos un paso en la montaña evolutiva, vamos elaborando en nuestra alma el misterio de Pascuas... Si tenemos un ideal y lo perseguimos con afán, si emprendemos una obra y lo consagramos nuestros esfuerzos, si amamos a una persona y nos sacrificamos por ella; en cada uno de esos anhelos o de esos actos nuestro corazón va preparando el **"Hosanna"** que ha de cantar el día de nuestro triunfo, en la patria de nuestra alma! No es, pues, la Pascua de Resurrección, como creíamos de niños, el momento en que el sacerdote canta el **"Gloria in Excelcis"**, en la misa solemne. ¡No! Todas las almas en todos los ámbitos del mundo, de una u otra manera, en este día, vamos a ponernos en gozo, cuando las campanas toquen a **"Gloria"**, porque todos, cual más, cual menos, estamos dentro de la participación del Misterio Cristiano.

Aunque los espíritus sectarios quisiesen poner barreras a la difusión de los altos misterios en las almas, la divina luz ha derramado ampliamente en los corazones de buena voluntad, el sentimiento de que todos tenemos derecho a la vida, y participamos de ella como del sol que nos ilumina, sin más restricción que las que nosotros mismos queramos ponerle a sus rayos benditos. En este día hermoso, aunque no tiene flores, como en otros continentes, la humanidad conmemora el sacrificio de un Redentor, base de toda religión.

¿Cómo se efectúa esta unión de la naturaleza inferior con la naturaleza superior, que no otra cosa es, el sentido de la palabra "Religare"? Mediante una conquista en el plano espiritual, por sacrificio, en el plano material. La Religión que no es más que una sola, con diversos nombres, que corresponden a los grados distintos de la evolución humana, tiene como única base esta idea: trasmutar lo inferior por lo superior... o sea sacrificar lo de abajo para alcanzar lo de arriba! Más groseras o más espirituales, viejas como el Budhismo, o nuevas como el Cristianismo, todas las religiones buscan la comunión del hombre con Dios, mediante un perfeccionamiento perpetuo, que supone un sacrificio continuado... Mientras en las antiguas religiones de la India y de Egipto, esta comunión era el privilegio de unos cuantos iniciados, el cristianismo abrió el arcano eterno y lo difundió en la masa, con estas dulces palabras: "Amaos los unos a los otros", dijo Jesús a todos. "Haced ésto en memoria mía", murmuró al oído de unos pocos escogidos... Y veinte siglos ha... que los hombres venimos acercándonos a las fuentes de la gracia, que hoy rebalsa todas las medidas, en una más amplia iluminación de los misterios. La verdad espiritual que parecía sellada en símbolos profundos, hoy aparece sencilla como una parábola, en los descubrimientos científicos. Todo aquello que constituía el más hondo secreto de la vida, se transparenta en la aplicación de leyes naturales, que sólo nuestra ignorancia desconocía.

La Vida invisible se acerca a nosotros, nos solicita, nos apremia. El hombre ha puesto su mano en el secreto de la naturaleza y ha palpado la realidad de las cosas que parecían intangibles. El reino de Dios se aproxima y sólo necesitamos aderezar nuestras lámparas, — preparar nuestros corazones, — para recibir al Esposo, que vendrá ante todo en forma de Verdad Nueva y de amor completo!

En el Evangelio de San Juan, del día de Pasión, se lee en el versículo 37, que Jesús dijo a Pilatos: **Voici pourquoi je suis ne, et pourquoi, je suis venu dans le monde: c'est pour rendre temoignage a la Verité. Quiconque est pour la verité, écoute ma voix".** Qué profundo sabor tienen para el alma las palabras tomadas en los textos, sobre todo para nosotros, los católicos, que los hemos leído tan poco y que los hemos oído comentar tan mal, por predicadores que carecen del sentido místico.

"Benedicto XV en una carta pastoral dirigida a los obispos del mundo, dice: Que este es el tiempo en que se ha predicado más, en que la predicación ha sido peor y en que se han convertido menos almas..."

Pilatos preguntó al Cristo: **Qu'est ce que la Verité?** Y el Cristo no respondió, como habría respondido el último monaguillo, porque la verdad siendo una, es diferente para cada alma, según el grado de evolución de su propia conciencia. El Cristo guardó profundo silencio: ¿Cuál es nuestra verdad propia? Nuestro corazón nos lo grita a diario:

—Vivir conforme a nuestro más alto Ideal! En ese esfuerzo y en esa aceptación está nuestra felicidad y nuestra paz...!

Alguno de los teósofos, encabeza su sistema con esta frase **"No hay religión más elevada que la Verdad"** aforismo que yo traduciría así: Nuestra única religión, debe consistir en practicar la más alta de las verdades, que nos ha revelado nuestra alma...

En cualquiera situación de espíritu en que nos encontremos con nuestros amigos, de cerca o de lejos, enfriados por el tiempo o atraídos por la misma distancia, ya sea que nos hayan comprendido o desconocido, que grandes rencores o pequeñas miserias, hayan germinado en el curso de la vida, ya sea que perdonemos o que recordemos, cuando canten a gloria las campanas alegres de este día de Pascuas, siendo como es la fiesta de la eterna renovación en la naturaleza y en el alma, seguiremos creyendo en la continuidad de todo lo que fué...

La Religión y la Vida, proclaman de consuno la reanudación de todo aquello que fué verdad una vez en nuestro corazón. Volvamos a creer que todo concluye, para comenzar mejor.. Entremos en nuestra alma, descorramos las cortinas que cubren el pasado, sondeemos los rincones, evoquemos a los ausentes, llamemos a nuestros muertos y escribamos a nuestros amigos, una palabrita que signifique tan sólo: "Siempre te recuerdo..." expresión que dirá mucho más todavía, de lo que va escrito... Ese ¿te acuerdas? Talvez banal que hemos puesto en una tarjeta postal abierta, significa que no renegamos del pasado, que lo aceptamos tal como fué... y que le conservamos su lugar en nuestra vida, cualquiera que sea el presente... Esa frase significa también que creemos en la lógica profunda de la vida, que sabemos que nada ha sido inútil, que ninguna de nuestras lágrimas pudo ser estéril, que lo que ha Sido, debió ser y se continuará, no importa cómo ni en qué forma... Si todo evoluciona en la naturaleza ¿no serían por cierto nuestros amores, nuestra felicidad, ni nuestros sacrificios, los únicos elementos condenados a perecer?

Permitan pues mis lectores (y sobre todo los de provincia, que son mis predilectos) que en este día de gloria y de esperanza, en este día solemne en que la Vida venció a la Muerte y en que el Amor triunfó sobre los sufrimientos, las ingratitudes y los olvidos, que nos unamos todos fraternalmente en una comprensión más alta del Misterio Cristiano.

Pascua tiene el privilegio de darnos la certidumbre de una eter-

Avenida España.—Bajos, 14 piezas fuera de servicio, gran vestíbulo, subterráneo, garage, huerto, parrón, luz eléctrica y gas, $. 1,000.
Avenida España.—Altos, 12 piezas, fuera de servicio, vestíbulo, luz eléctrica, gas, galería, 2 piezas de baño, garage, $ 700.
Huérfanos.—Altos, 15 piezas, fuera de servicio, baños, luz eléctrica y gas, gran hall, $ 1,600.
Ejército.— Bajo, amoblados, 10 piezas fuera de servicio, 3 patios, piezas de baños instalados, $ 1,500.
Cité Concha y Toro.—Casa N.o 7, bajos y altos, 10 piezas, fuera de servicio, subterráneo, luz eléctrica y gas, $ 700.
Agustinas.— Bajos, 12 piezas, 3 patios, 2 piezas baño, parrón, gallinero, luz eléctrica, gas, $ 800.
Parque Forestal.— Altos, amoblados, 4 dormitorios, sala, salón, 2 escritorios, 2 baños instalados, luz eléctrica y gas, $ 1,600.

Carlos Ossandón B.
1080 - HUERFANOS - 1080

EL MUNDO BUSCA
PERSONAS PREPARADAS
SOLO SURGEN LOS QUE HAN TENIDO EL TALENTO DE PREPARARSE

Usted puede aprender una profesión honrosa y lucrativa sin necesidad de interrumpir o abandonar su empleo, aprovechando la bella oportunidad que le ofrece el

Instituto Mercantil de Santiago

UBICADO EN LA CALLE BANDERA NUMERO 287, SANTIAGO

de prepararlo personalmente o por correspondencia como Contador Comercial, Agrícola, Industrial, Bancario, Minero, Salitrero, Perito Mercantil, Corresponsal, Bodeguero, Cajero, Taquígrafo, Dactilógrafo, etc. También enseña inglés, francés y alemán.

CURSOS DE INGENIERIA, ARQUITECTURA, AGRICULTURA, como Niveladores, Dibujantes, Inspectores de Obras, Constructores, Ferrocarriles, Horticultura, Avicultura, Chacarería, Arboricultura, Enología (para jefes bodegas vino), Apicultura, etc.

EL PRIMERO EN CHILE, en su género, según la Estadística Oficial. Cursos de 2 años, de 1 año, de 10, de 8, de 6 y de 4 meses.

HUMANIDADES.—1.o y 6.o años, sistema antiguo y concéntrico; preparación de exámenes. Numerosos certificados de aprobación universitaria.

A ESTADOS UNIDOS. — Enviaremos un alumno por cada 350 que se gradúen en los cursos por correspondencia, y uno por cada 450 graduados en los cursos personales. Damos pasaje de ida y vuelta y 160 dólares. Según sorteo ante el Notario don Mariano Melo Egaña.

Recorte y remítanos el cupón adjunto, indicando el curso que desee y a vuelta de correo enviaremos a Ud. amplios detalles.

NOMBRE ....
CIUDAD ....
CALLE. ....
CURSO ....

METAL BLANCO
PARA RELLENAR DESCANSOS, etc.
OFRECE:
FUNDICION LIBERTAD
LIBERTAD 53-58

na continuidad, mostrándonos la periódica renovación, de nosotros y de las cosas. Dejemos hoy de vivir en el presente, para mirar hacia atrás, para recordar el pasado y soñar con el porvenir. Sabemos que en la naturaleza todo se transforma y se continúa, que todo termina y muere para renacer más hermoso...

Ante esta desconcertante majestad del eterno proceso de la Vida, ante el cuerpo que muere y el alma que renace, ¿no podríamos quedarnos inclinados sobre nuestros recuerdos dolorosos como ante una tumba vacía? En esta fiesta que simboliza la esperanza inmortal y la confianza ilimitada, recojámonos en nuestro santuario secreto, dispersemos las cenizas de nuestras ilusiones desvanecidas y soñemos de nuevo con las auroras que ya clarean y con los "lendemains" de nuestros afectos...

Si la naturaleza, el hombre y la vida están en perpetuo "**devenir**" ¿cómo es posible que la felicidad— ese maravilloso acorde que creamos en un instante lejano— no retornase nuevamente? Esa flor de nuestra vida íntima, esas palpitaciones de nuestro corazón, esas afinidades espirituales que hemos rimado al són de una armonía superior ¿estarían condenadas a perecer, en la eterna renovación de la tierra y del cielo?

Cuando la Vida abre sus puertas a todos los seres ¿seríamos nosotros los únicos excluídos del banquete?

Así pues, lectores míos, haciendo hoy un paréntesis a las banalidades humanas, en este día de Perdón y de Recuerdo, de Esperanza y de Gozo, en este día en que mediante la Resurrección del Cristo, el Amor venció al Dolor, salvando todas las distancias, proclamemos la soberana alegría de vivir dentro de los Misterios Cristianos, que han suprimido para siempre el "Irrevocable" humano, dignificando por la Fé el tormento de vivir en la tierra con todas sus limitaciones.

Excuse Ud. señor Director, que haya cogido las columnas del primer diario de la República (y lo es, el que representa la más fuerte corriente de opinión) para hacer un Sermón de cuaresma. ¿Qué quiere Ud.? Hemos llegado a tiempos, en que se escucha poco a los curas y las mujeres nos hemos subido al púlpito, en la esperanza de hacernos oir, no por las razones que damos, sino por la convicción de nuestra alma, fuerza superior a toda demostración teológica!

IRIS.

"LA DALIA"

Delicias 1917

Ofrece a su distinguida clientela un gran surtido de altas novedades para Otoño e Invierno, y los deliciosos perfumes

Flores del Campo

CREACION DE LA PERFUMERIA FLORALIA, MADRID.

2198-31-c

AL PASAR

Suplicio de fumadores

A fines del año pasado, se produjo en París, y naturalmente en el resto de Francia, una grande escasez de tabaco y de cigarrillos, a causa del hundimiento de varios buques que iban hacia los puertos de ese país con cargamento de esas especies. Los fumadores hacían grandes "colas", frente a los escasos establecimientos que vendían estos artículos, y así se vieron varias escenas ilustrativas acerca de "la lucha por el tabaco". En vista de las dificultades para el transporte y otras materias más importantes y más necesarias, se propuso y fué aprobada poco después una ley restrictiva, y se fijó en 25 francos el precio del kilógramo de tabaco para el público, dejándose el precio corriente para la provisión del ejército y la armada. Además, se tiene asignada una gratificación a los soldados y marineros que no fumen, pues se desea estimular la disminución del consumo de tabaco. En lo sucesivo, se fijará por decreto del Gobierno el precio de este artículo y de los cigarrillos para los "civiles".

Entretanto, las compañías productoras están haciendo gran negocio; y así leemos en el Balance de 1917 de la "British American Tobacco Co. Ltd." que las ganancias de ese año sumaron más de 3 millones de libras esterlinas, o sea 371,640 libras más que en 1916.

¿Por qué da a su niño el

Alimento Meyer

Porque es un alimento fresco, agradable y nutritivo y su precio está al alcance de todas las fortunas.

2204-31-c

Ideas plausibles.

Hace poco se verificó en el Club Radical de Concepción la primera de las conferencias sobre temas políticos y sociales que ha iniciado el Partido Radical de esa ciudad. En esa conferencia, a cargo del señor Augusto Rivera Parga, encontramos, respecto de las relaciones del Partido con los trabajadores, el siguiente párrafo, que revela una orientación práctica y posible de ser eficaz:

"Piénsese con qué insignificante gasto, como una dependencia de este club, pudiese existir una oficina,—una especie de Bolsa del Trabajo,—que se encargaría de registrar el nombre, direcciones y demás datos de nuestros obreros, que concluirían por fin, por una pequeñísima comisión, subviniendo por sí mismos a los gastos que ella demandase. Y piénsese cuántas veces no estamos privados de servicios que nos son necesarios solo por ignorar donde buscarlos.

En efecto, ¿cuántas veces en nuestras propias casas no dejamos sin ejecutar una obra necesaria por no conocer a un carpintero, a un gásfiter, a un albañil competentes? —¿y cuántas veces ese carpintero, ese albañil, ese gásfiter, en los mismos momentos en que nosotros lo buscamos, vaga por las calles, por falta de trabajo? ¿Es acaso tan difícil organizar una oficina en donde podamos hacer las transacciones del trabajo, que nos pongan de acuerdo?"

Cualesquiera que sean las dificultades que presente una iniciativa semejante, merece ser ensayada con sinceridad y empeño.

Estudios prácticos y comerciales

El interés que se ha desarrollado en los Estados Unidos, por tomar un puesto de avanzada en la lucha comercial del mundo, se revela, entre otras cosas, por la importancia que está dándose en ese país a los estudios comerciales. En Diciembre de 1915 se reunió en Washington una "conferencia para el estudio de las condiciones del exterior", de la cual nació una Comisión Permanente de 15 miembros, que debe preparar el programa para las escuelas destinadas a los jóvenes que sigan la carrera comercial. Por ahora ha recomendado el siguiente programa:

1. Leyes internacionales, marítimas y comerciales.
2. Geografía Política y Comercial.
3. Aritmética.
4. Idiomas modernos, como el francés, el español y el alemán.
5. Condiciones naturales, industriales y comerciales de los Estados Unidos.
6. Economía Política.
7. Historia, Gobierno e instituciones de los Estados Unidos.
8. Historia moderna de Europa (desde 1850) de la América del Sur y del Extremo Oriente.

El comité está investigando cuales son los programas y métodos usados en los principales países comerciales del mundo, a fin de que la enseñanza en los Estados Unidos no quede, por ningún motivo, rezagada con relación a la de aquellos en el orden comercial.

Aún cuando es probable que después de la guerra—dice el Vice-presidente del Crocker National City Bank de San Francisco—este país se halle menos restringido que cualquier otra nación en lo que respecta a su situación financiera y comercial, si hemos de conservar esa ventaja y perfeccionarla no podremos lograrlo demostrando nuestra eficiencia al introducir en nuestro sistema métodos nuevos y adelantados, y, por otra parte, dando al crédito la elasticidad y la seguridad necesarias para el sostenimiento adecuado de nuestros negocios.

PARA PREPARAR EL MEJOR ALIMENTO QUE SE CONOCE, O SEA,

HARINA LACTEADA NESTLE

SE PRECISA SOLO UN POCO DE AGUA

Una omisión

El artículo "El Mirar de las Estrellas" publicado en nuestra edición de ayer apareció por error sin la mención "De A. de Gery" que debía encabezarlo.

"LA PROVIDENCIA"

Sociedad Anónima Cooperativa de Seguros, Ahorros y Edificación

Autorizada por Decretos del Supremo Gobierno de Setiembre 23 de 1916 y Agosto 9 de 1917

DIRECTORIO:

Don Eleazar Lezaeta Acharán, Presidente

Don Lisandro Aránguiz Fontecilla
„ Vicente García Huidobro

Don Elías Valdés Tagle
„ Senén Alvarez de la Rivera

Don Manuel Luis Infante F.
„ Aníbal Mena Larraín

Don Manuel Luis Infante F.
DIRECTOR-GERENTE

Don Manuel Torres Boonen
MÉDICO-JEFE

Don Carlos E. Jaramillo
ADMINISTRADOR-GENERAL

Don Aurelio Valenzuela Carvallo, Abogado

Primera Memoria que el Consejo y Administración de "La Providencia" Sociedad Anónima Cooperativa de Seguros, Ahorros y Edificación presenta a los señores Accionistas en 27 de Marzo de 1918

SEÑORES ACCIONISTAS:

Dando cumplimiento a lo que ordena el artículo 57 de nuestros estatutos, hemos confeccionado en 31 de Diciembre de 1917 el Balance General de la Sociedad y la presente Memoria, por lo cual nos damos el agrado de llevar al importante conocimiento de ustedes el inicio de nuestras operaciones y desarrollo de los negocios sociales durante este primer período, que comprende el tiempo transcurrido entre el 23 de Septiembre de 1916, fecha en que declaró legalmente instalada el Supremo Gobierno a "LA PROVIDENCIA", según decreto número 1,89[illegible], y el 31 de Diciembre de 1917.

Como es de rigor en toda institución de la naturaleza de la nuestra, en las que el esfuerzo personal es poderoso auxiliar del capital, los primeros meses fueron dedicados por entero a la organización de las Agencias y obtención de buenos colaboradores que nos ayudaran en nuestras labores, y también a la organización de nuestro mecanismo interno de Oficinas, con el fin de que la Sociedad estuviera preparada en todo momento para hacer frente al impulso que en su desarrollo debía darle la primera de las citadas organizaciones.

CAPITAL.—De conformidad a lo establecido en el artículo quinto de los Estatutos de la Sociedad, en que se fija como capital mínimum la suma de $ 200,000 moneda corriente, repartidos en dos series de acciones de 100,000 pesos cada una, siendo representada cada serie por 5,000 acciones de $ 20 cada una, procedimos a colocar las correspondientes diez mil acciones que representan el Capital de DOSCIENTOS MIL PESOS.

Según el artículo de los mismos estatutos que le sigue este Capital puede ser aumentado a Un Millón de Pesos en series de cien mil pesos cada una y con el fin de tener a nuestra Sociedad en una situación que la coloque al nivel de las más fuertes entre las Nacionales, estamos tomando las medidas del caso para proceder a la brevedad posible a la colocación del resto del Capital, o sea a los $ 800,000, para enterar $ 1,000,000 de capital pagado.

SECCION POLIZAS DE AHORRO.—El Decreto del Supremo Gobierno citado más arriba nos autorizaba a trabajar, en principios, solamente en los ramos de "Ahorro" y "Edificación", según también lo estableció los Estatutos en su artículo 74.

De consiguiente, iniciamos nuestras operaciones en esta rama, emitiendo CONTRATOS DE CAPITAL por valores nominales de $ 1,000, $ 5,000 y $ 10,000, con y sin amortizaciones mensuales y pagaderos por cuotas mensuales.

La aceptación dispensada por el público a esta moderna combinación implantada en Europa y Estados Unidos por las más progresistas instituciones, ha sido óptima.

Hasta el 31 de Diciembre hemos emitido 8,877 contratos, lo que nos ha dado un ingreso por cuotas de incorporación, cuotas y derechos de transferencias, de **$ 241,834.15.**

SECCION POLIZAS DE EDIFICACION.—De conformidad a la misma combinación de CONTRATOS DE CAPITAL ó POLIZAS DE AHORRO, dimos curso a la emisión de CONTRATOS DE EDIFICACION o Préstamos Hipotecarios, según el sistema moderno norte-americano, para conceder Préstamos a los contratantes bajo garantía hipotecaria.

Estos contratos se emitieron a diversos plazos según tarifas proporcionales. En la práctica se vieron algunas necesidades de reforma, y por esta razón este Consejo estimó conveniente suspender la emisión de ellos.

Se emitieron 216 de estas Pólizas, de las cuales han caducado unas y otras se han liquidado por medio de devolución de las cuotas.

Los ingresos por este capítulo en derechos de transferencia, derechos de emisión y cuotas han sido de **$ 64,961.75.**

DEPARTAMENTO DE SEGUROS.—Completado el Capital que exige la ley, para conceder autorización con el fin de operar en Seguros, solicitamos del Supremo Gobierno la autorización legal a este respecto. Después de acreditar la correspondiente situación financiera, se nos concedió la autorización solicitada bajo decreto N.o 1,714, del 9 de Agosto de 1917.

SECCION INCENDIOS.—En el Departamento de Seguros fué esta la primera Sección habilitada y empezamos a operar en ella en la segunda quincena de Agosto.

La acogida dispensada a esta nueva Sección de la Sociedad fué también muy satisfactoria, y en el corto plazo de cuatro meses y medio emitimos 483 Pólizas de Incendio y 56 Marítimas, representando un valor de primas de **$ 62,590.62,** presentando un valor asegurado de **$ 4.234,811.20.**

Lo pagado por siniestros, indemnizaciones de Incendios y Riesgos Marítimos, asciende a **$ 8,947.02.**

Hemos sido liberales y hemos dado a los damnificados las mayores facilidades para el cobro de sus indemnizaciones, en orden al buen nombre y prestigio de la Institución.

Los seguros pagados alcanzaron a **$ 21,198.96.**

SECCION "VIDA".—Esta Sección inició sus operaciones en Octubre de 1917, así es que, al final del primer ejercicio financiero sólo tenía apenas tres meses de funcionamiento.

Los seguros contratados durante este período fueron por un valor de **$ 698,000,** correspondiéndole a ellos por premios recibidos **$ 10,987.71.**

Hemos pagado por reseguros a otras Compañías **$ 1,323.95.**

SECCION ACCIDENTES. — Tenemos en estudio la organización de la Sección Accidentes, y en cuanto sean favorables las reflexiones que nos merezca este negocio, procederemos a estudiar la conveniencia de implantarla.

BIEN RAIZ.—Estimando este Directorio como un buen negocio la adquisición de la propiedad de la Sucesión Tocornal Cruchaga, situada en la calle Bandera número 156 de esta capital, porque presentaba la doble ventaja de ser una adquisición que rendía buen interés y de porvenir en la inversión, por lo bajo de su precio, con el fin de dar garantías también en todas sus operaciones por parte de la Sociedad, se resolvió favorablemente esta adquisición.

El precio de costo fué de $ 240,000, y se invirtieron en mejoras con el fin de instalar las Oficinas y habilitar dos almacenes para sacarle mayor renta, la cantidad de **$ 36,268.64.**

Lo percibido por arriendos ha sido de **$ 10,589.97.**

POLIZAS AMORTIZADAS.—Se efectuaron doce sorteos en Pólizas de Ahorro, habiéndose cubierto sobre 28 Pólizas favorecidas en efectivo, la cantidad de **$ 28,000.**

TOTAL DE INGRESOS.—El total de ingresos correspondientes a derechos de incorporación y cuotas de Pólizas de Ahorro o CONTRATOS DE CAPITAL y EDIFICACION, Primas de Incendio y Vida, intereses, derechos de transferencias y arrendamientos alcanzó a la cantidad de **$ 397,819.14.**

TOTAL DE EGRESOS.—Los desembolsos efectuados por todas las Secciones dan un total de **$ 299,913.07,** en lo que está incluído, salvo pequeños detalles, el castigo correspondiente a todos los gastos de organización, lógicos en el primer año de funcionamiento de una institución como la nuestra.

Por consiguiente, queda un excedente de **$ 97,906.07,** que proponemos distribuir en la forma que sigue, de acuerdo con lo establecido en el artículo 60 de nuestros Estatutos:

A Reservas de Contratos de Capital y de edificación	$ 50,000.00
A Fondos de Reserva de Capital (inciso A)	**12,571.82**
A Asignaciones según incisos B. C. D. y E.	8,623.03
A Reservas Incendio	10,000.00
A Fondos para Eventualidades	15,000.00
A Gratificación de Empleados	**1,711.17**
TOTAL DE UTILIDADES	$ 97,906.07

Aceptada esta distribución por ustedes, los fondos de garantía de nuestra Sociedad quedarían constituídos como siguen:

Capital	$ 200,000.00	
Reservas de Contratos de Capital y de Edificación	50,000.00	
Reservas de Capital	12,571.82	
Reservas de Incendio	10,000.00	
Fondos para Eventualidades	15,000.00	$ 287,571.82

Tenemos verdadera satisfacción en dejar demostrado a los señores Accionistas la envidiable situación alcanzada por la Sociedad en su primer ejercicio financiero, y deseamos poder demostrar igualmente en el futuro igual cosa.

Corresponde elegir a los inspectores de cuentas en propiedad y suplentes que han de examinar las cuentas del próximo año y de conformidad al artículo 70 elegir los directores que han de reemplazar a los salientes.

Santiago, 17 de Marzo de 1918.

ELEAZAR LEZAETA ACHARAN,
Presidente.

CARLOS E. JARAMILLO,
Administrador General.

MANUEL LUIS INFANTE F.,
Secretario.

Balance General en 31 de Diciembre de 1917

Activo

Bien raíz		$ 276,268.64
Bonos Caja Hipotecaria 8-1o|o	25,212.30	
Bonos Caja Hipotecaria 7-2o|o	9,050.00	
Bonos Banco Hipotecario 8o|o	7,000.00	41,262.30
Depósitos en Cuenta Corriente en Banco Español de Chile y Caja de Ahorros	8,553.81	
Caja	2,630.18	11,183.99
Mobiliario e Instalaciones Casa Matriz	20,046.10	
Mobiliario de Agencias	2,644.75	22,690.85
Documentos por cobrar		42,086.22
Préstamos Ahorro		700.00
Premios diferidos Vida		7,732.37
Primas incendio por cobrar		8,692.68
Materiales		80,331.60
Ctas. Actes., Agentes de diversas Secciones		43,814.48
Operaciones pendientes		10,300.00
Accionistas		51,020.00
		$ 541,083.13

Pasivo

Capital emitido	$ 200,000.00
Cuotas de Ahorro en suspenso	246.15
Documentos por pagar	106,378.87
Cuotas provisorias Vida	1,263.00
Banco Hipotecario de Chile	118,776.00
Cuotas Edificación en suspenso	41.00
Siniestros Incendios por Liquidar	8,800.00
Reseguros Incendios por pagar	2,759.16
Comisiones diferidas Vida	4,912.88
Ganancias y Pérdidas	97,906.07
	$ 541,083.13

Santiago, 31 de Diciembre de 1917.

MANUEL LUIS INFANTE,
Director-Gerente

C. E. JARAMILLO,
Administrador General.

Cuentas de Ganancias y Pérdidas

EN 31 DE DICIEMBRE DE 1917

Debe

A Pólizas amortizadas	$ 28,000.00
A Reseguros Pagados	22,522.91
A Siniestros Incendios	8,947.02
A Comisiones Pagadas	67,624.42
A Impuestos Fiscales	2,734.96
A Gastos Generales, Arriendos, Gastos de Organización, Sueldos, Gastos de viaje y propaganda, etc., etc.	170,093.76
Sobrante	97,906.07
	$ 397,819.14

Haber

Suma que resulta al Haber de esta Cuenta por Primas Vida, Incendios, Ahorros, Edificación, Intereses, Derechos Incorporación, Ahorros y Edificación y Arrendamientos	$ 397,819.14
	$ 397,819.14

Santiago, a 31 de Diciembre de 1917

MANUEL LUIS INFANTE,
Director-Gerente

C. E. JARAMILLO,
Administrador General.

Certificado de los Inspectores de Cuentas:

Certificamos haber practicado el examen del Balance, Cuenta de Ganancias y Pérdidas, Títulos de Crédito de la Sociedad y los hemos encontrado en conformidad con los libros y con los estados presentados.

RUPERTO TAPIA MIRANDA,
Inspector de Cuentas

AGUSTIN FRANCISCO HENRIQUEZ,
Inspector de Cuentas

Santiago, 26 de Marzo de 1918.

Casa Matriz: en su edificio propio BANDERA 156. Casilla 247 :: Teléfono Inglés 744 y Nacional 145. :: **Santiago**

POLÍTICA

LA JUNTA EJECUTIVA BALMACEDISTA ALIANCISTA HA DIRIGIDO UNA INTERESANTE CIRCULAR A LOS DIRECTORIOS DEPARTAMENTALES SOBRE ACTUALIDAD POLITICA

LES RECOMIENDA QUE SE ESFUERCEN POR ROBUSTECER LA ACCION DEL PARTIDO, TRABAJANDO POR LA REORGANIZACION DE LOS NUMEROSOS ELEMENTOS QUE SIGUEN LA MISMA CORRIENTE DE IDEAS Y POR SU UNIFICACION EN LAS FILAS DE LA ALIANZA LIBERAL

SE HAN PRODUCIDO ALGUNAS CURIOSAS INCIDENCIAS EN EL PARTIDO NACIONAL CON MOTIVO DE LA ELECCION DE CANDIDATOS A MUNICIPALES

HOY SE PROCLAMAN OFICIALMENTE LOS CANDIDATOS A MUNICIPALES DEMOCRATAS

Partido Balmacedista Aliancista

Interesante circular de la Junta Ejecutiva

La Junta Ejecutiva del Partido Liberal Democrático Aliancista, ha dirigido a sus Directorios departamentales y, en general, a sus correligionarios de la República la siguiente circular:

''El resultado obtenido en las urnas el día 3 del corriente mes, ha dejado en claro que la opinión dominante en el país es en el sentido de abandonar para siempre ese régimen malsano que se llama coalición, régimen que agota las fuerzas vitales de la nación e imposibilita todo progreso en las instituciones y en la organización de la familia.

Bastante tiempo ha imperado un régimen anormal y desquiciador que sólo servía para afianzar el predominio del partido conservador, con gobiernos de ocasión, en que todo se sometía a la rotación de los ministerios como medio de dejar el predominio del gobierno al más sólido y bien organizado, a la vez que el más favorecido de los partidos que lo constituían: el partido conservador. La justicia y la administración iban poco a poco cayendo en sus manos por distintos artificios puestos en juego para abarcarlo todo.

Los preparativos para la recién pasada lucha electoral, fueron enormes y pacientemente concebidos para que nada escapase a la previsión más cautelosa. La intervención oficial se cernía sobre todos y cada uno de los actos preparatorios de la campaña. Los intendentes, los gobernadores y los jueces fueron preparando el campo mediante un estudio que permitía prever cuáles serían los mayores contribuyentes más temibles con el fin de alejarlos con nombramientos que aparentemente se presentaban como honrosos y en realidad eran encaminados a incompatibilizarlos con funciones generadoras de las juntas electorales de mayor importancia.

Así fué como se convirtió en sistema el nombrar con anticipación inspectores, suldelegados, jueces de subdelegación y de distrito a personas de la Alianza, que por su rango debían figurar en la lista de mayores contribuyentes que había de formarse más tarde. Legalmente nada pudo objetarse a estos nombramientos pues no hay disposición que lo prohiba sino dentro de los seis meses que proceden a la reunión; pero, moralmente, se pudo condenar un procedimiento encaminado a falsear los resultados que debían esperarse en juntas de tanta transcendencia. Además, ha habido casos comprobados de adulteración de los roles de contribuyentes practicada groseramente en comunas manejadas por funcionarios inescrupulosos dispuestos a servir por todo los medios los intereses de la coalición.

En esta forma pudo verse con anticipación los preparativos de intervención que fraguaban con tiempo los gobernadores coalicionistas.

Las policías estuvieron desde mucho tiempo antes de la elección empleadas en trabajos electorales y no en los propios de su ministerio, en donde quiera que gobernasen autoridades coalicionistas.

Vinieron en seguida las designaciones de candidatos y es imborrable la agitación y diligencia que la coalición entera dedicaba a buscar, no el hombre de más prestigio y preparación para las funciones legislativas, sino el de más recursos pecuniarios, para que, ayudados de las autoridades, tuviese mayores espectativas de triunfo mediante el cohecho de las masas populares, hoy angustiadas bajo el peso de la enorme crisis que nos azota.

Dineros, ardides, autoridades, fuerza pública, todo fué arrollado por el empuje de las huestes electorales que clamaban por dar al país un gobierno liberal, que pudiese marchar libre de influencias conservadoras.

Llegó el 3 de Marzo y el triunfo más brillante se produjo para la Alianza Liberal en toda la extensión de la República. Ese día quedó afianzada la mayoría liberal en ambas ramas del poder legislativo y con ella un gobierno liberal fijo y estable, libre de componendas, de gabinetes universales o de administración, que daban participación e influencia injustificada en la dirección política y administrativa del país al partido conservador, con desmedro de la situación que al liberalismo corresponde por sus fuerzas predominantes en la opinión nacional.

Este éxito grandioso se debe al concurso homogéneo y entusiasta de todos los elementos verdaderamente liberales; y al Partido Liberal Democrático Aliancista, le cabe su parte no despreciable en este resultado feliz, pues, organizado y robustecido en muchos departamentos y provincias trabajó enérgicamente por sus ideales; en varios puntos presentó candidatos a senadores o a diputados, y en todas ayudó con tesón en favor de los candidatos aliancistas y en contra de los coalicionistas.

Si no en todas partes sus esfuerzos viriles fueron coronados por el buen éxito, esto se debe a que su cuota electoral no es aún bastante alta para el triunfo o a que la intervención oficial, que contra nuestro partido se hizo sentir más ardientemente que contra otro alguno, le cercenó gran parte de sus fuerzas. En todo caso, la Junta Ejecutiva, justa apreciadora de la actividad gastada por sus Directorios departamentales y por sus correligionarios en la pasada lucha electoral, les envía a todos un voto de aplauso por su actitud y les insta a perseverar con más entusiasmo, si cabe, en la lucha honrosa que sostenemos para levantar la enseña de nuestras aspiraciones doctrinarias.

Les recomienda, finalmente, que se esfuercen por robustecer la acción de nuestro partido trabajando por la reorganización de los numerosos elementos que siguen la misma corriente de ideas y por la unificación de ellos en las filas de la Alianza Liberal.

No hay que olvidar que la constancia es la primera virtud cívica.

Santiago, 31 de Marzo de 1918. —Emilio Bello C., presidente; Octavio Barros, Enrique Balmaceda Toro, vice-presidentes; Ismael Vicuña S., Arturo Cubillos Pareja, Manuel Salas Lavaqui, José Manuel Balmaceda Toro, Guillermo Ramírez Sanz, Rafael Balmaceda, Agustín Correa Bravo, Jorge Valdivieso Vidal, Fernando Balmaceda, Luis de la Barra Lastarria, tesorero; Arturo Ibáñez R., secretario.''

Ministros de Estado

Mañana son esperados en Santiago los Ministros de Justicia y de Hacienda, señores Aguirre Cerda y Hederra, respectivamente.

Ambos Secretarios de Estado se encuentran en Panimávida.

Comision Revisora de Poderes

Mañana a las 2 de la tarde, reanuda sus funciones la Comisión Revisora de Poderes.

El Martes empezará a tratar las reclamaciones entabladas por el señor Oscar Viel sobre la elección de Valparaíso y Casablanca, y por los señores Ruperto Alamos y Rafael Lorca, sobre la elección del departamento de Santiago.

En el Partido Nacional

Incidencias en la elección de candidatos a municipales

Don Roberto Vergara nos ha traído anoche para su publicación los siguientes documentos:

Santiago, Marzo 30 de 1918. — Señor Clodomiro Gutiérrez.— Presente.

Estimado amigo: En la edición de los diarios de fecha 29 del presente aparece una información en que se dice haber, la Junta Departamental del Partido Nacional, elegido como candidatos a municipales a los señores Besa y Almarza, y, por no haberse llegado a un acuerdo en la elección del tercero se habría entregado esta designación a la Junta Ejecutiva.

Siendo esto completamente inexacto, como nos consta a todos los que asistimos a esa sesión, vengo en rogarle que, quiera, en su carácter de secretario de la mencionada Junta Departamental, contestarme al pié de la presente a las siguientes preguntas:

1.o Dígame si no es efectivo que por haberse constatado que entre los miembros de la Junta, que aparecían votando, habían algunos que no pertenecen a ella, se dejó o consideró nulo todo lo obrado anteriormente?

2.o Sírvase decirme, igualmente, si la información de los diarios, a que he hecho referencia, fué autorizada por usted, o si siquiera tuvo usted conocimiento de ella?

3.o Si usted considera que haya, hasta hoy, algún candidato proclamado por la Junta Departamental?

Servicio que anticipadamente le agradece su affmo. S. y amigo. — **Roberto Vergara.**

Contestando las preguntas a que se refiere la presente, tengo el agrado de manifestarle:

A la 1.a Es efectivo que entre los caballeros que aparecieron votando la designación de candidatos, había algunos que no pertenecían a la Junta. Cuando se constató el hecho, se emitieron opiniones en el sentido de considerar viciado el procedimiento.

A la 2.a No he autorizado la publicación a que usted se refiere. Me impuse de ella por la lectura de los diarios.

A la 3.a Habiéndose ya proclamado a los señores Besa y Almarza, se notó el vicio de que adolecía el acto a que me refiero en mi primera, y después de emitirse diversas opiniones en el sentido de dejarlo sin efecto, no se llegó a conclusión ninguna.

Es cuanto puedo manifestar a usted sobre el asunto que ha motivado su atenta de esta fecha.

Lo saluda su affmo. S. y amigo.— **Clodomiro Gutiérrez**, secretario de la Junta Departamental.

Por nuestra parte debemos declarar que la información a que se alude en las cartas precedentes, fué enviada a este diario de la secretaría general con el timbre correspondiente y en papel con membrete del Partido.

MANIFESTACION DEMOCRATA

Hoy Domingo a las 12 del día algunos demócratas ofrecerán un almuerzo en la quinta Los Sauces, Cerro de Navia, a los fundadores del partido que han sido elegidos miembros del Congreso Nacional, señores Malaquías Concha, Artemio Gutiérrez y Guillermo Bañados.

Ofrecerá la manifestación el ex-presidente del partido, don Manuel Francisco Villarroel.

La manifestación que en honor de los congresales electos del Partido Demócrata iba a tener lugar hoy Domingo en el Centro Demócrata se ha postergado hasta el Viernes próximo a las 6 P. M. en atención a que hoy va a efectuarse una manifestación análoga en la Quinta Los Sauces.

PARTIDO RADICAL

Candidato a municipal.— La Comisión receptora de sufragios para elegir el cuarto candidato a municipal por Santiago funcionará hoy desde las tres y media a siete y media de la tarde en el local del Club Radical, Ahumada 242.

3.a y 4.a Comuna.— Para deliberar sobre la designación del cuarto candidato a municipal y demás asuntos relacionados con los intereses del Partido, se ruega asistir a los correligionarios de esta comuna y de la 4.a a la reunión que se efectuará hoy Domingo 31 en San Pablo 3026, a las 3.15 P. M.

PARTIDO LIBERAL

Sesión del Centro, mañana a las 9.30 P. M. celebrará sesión esta institución política.

Se nos encarga recomendar la asistencia.

CENTRO NACIONALISTA

Para mañana a las 9.15 P. M., se ha citado a este centro político en el local de costumbre, Morandé 251, con el objeto de inaugurar las sesiones del presente año.

Se recomienda encarecidamente la asistencia por haber asuntos importantes que tratar.

PARTIDO DEMOCRATA

5.a Comuna.— Se ha citado a los correligionarios de esta comuna para hoy Domingo a las 9 A. M. a la secretaría comunal, Artesanos esquina de Independencia, para concurrir a la proclamación oficial de los candidatos a municipal señores Diego Escanilla y Nicasio Retamales, en el Teatro Colón, San Pablo esquina de Teatinos, a las 10 A. M.

Centro Malaquías Concha.—Ayer celebró reunión el directorio. Abierta la asamblea se produjo un interesante debate sobre la mejor forma de propaganda que deberá iniciarse en el sector Santa Elena en favor de los candidatos a municipales.

Finalmente se acordó:

Efectuar una conferencia y un desfile en honor de los candidatos.

Asistir a la proclamación oficial que se efectuará hoy Domingo 31, a las 10 A. M. en el Teatro Colón de la calle San Pablo.

Pedir a los electores demócratas y a los ciudadanos que simpaticen con la causa proletaria, que pasen a firmar el libro de adhesiones a las referidas candidaturas.

Manifestar a la Agrupación Demócrata que las poblaciones Santa Rosa, Matte Gormaz, El Carmen y numerosos propietarios de otras poblaciones aportarán con entusiasmo su concurso a favor de los señores Retamales y Escanilla.

Centro Moisés González. — Este centro, en su última junta general, tomó los siguientes acuerdos:

Integrar el directorio en la siguiente forma:

Presidente, señor Jonatas González.

Vice-presidente, señor José Lizana.

Tesorero, señor Luis Silva.

Secretarios, señores Amador Díaz R. y Benito Pereda A.

Directores, señores Alejandro Barañao, Clorindo Medina, Herminio Barrera y Ricardo Santander.

Acordó concurrir en cuerpo a la proclamación de los candidatos a municipal.

Se comisionó al señor Juan Araya Escón para que hable a nombre del Centro.

Se comisionó a los señores Amador Díaz R., Juan B. Retamales y Benito Pereda, para que concurran a la organización del comité de Ñuñoa, hoy a las 4 P. M.

Comuna de San Miguel.—Hoy se reunen los miembros y amigos del partido en la Población París en casa del señor Cavieres para deliberar sobre las necesidades principales de dicha población.

Comuna de Ñuñoa.— Se ha citado para hoy Domingo a las 3 1|2 P. M. a los demócratas de Ñuñoa a elección de comité, en la calle de Pizarro, entrando por calle Pedro Lucio Cuadra.

En representación de la asamblea de Santiago asistirán los señores Jonatas González, C. Molina y A. Garrido.

Centro de Providencia — Habiendo sido elegido candidato a municipal por esta comuna el vecino señor Carlos Espina Hevia, los locatarios de las avenidas Condell, Italia, Girardi, Tegualda, Salvador, Prado Infante, Luis Beltrán, Francisco Bilbao, León Gallo y Santa Isabel, se reunirán hoy a las 3 1|2 P. M. en Avenida Tegualda 1530, para cambiar ideas acerca del éxito de esta candidatura.

PARTIDO OBRERO SOCIALISTA

Se ha citado a los miembros del partido al meeting organizado por los carpinteros de San Bernardo para hoy Domingo 31 a las 3 P. M., al pié de la estatua de San Martín.

A las 5 y media P. M. se realizará una conferencia en la Avenida Matta esquina de San Diego.

TEATROS

Teatro de la Comedia.—Esta noche dan su función de beneficio y de despedida de Santiago las Giraldinas, simpáticas artistas que han sabido captarse el aplauso unánime de la prensa y del público.

''LAS GIRALDINAS'', artistas que trabajan en el Teatro de la Comedia y que celebran hoy su función de beneficio.

El gaitero de Libardon, señor Ramón García, prestará su concurso, ejecutando varios números de su repertorio, en honor de las beneficiadas.

Damos a continuación el programa de despedida de las Giraldinas: Maja pinturera, Mi mosa, Danza mora, Trianerías, Los consejos de Tata, Maja aristocrática, Ramón, Ramón, Vals poético, Primita, Jota aragonesa. Las Giraldinas parten mañana para Valparaíso donde actuarán en el Victoria y en seguida harán una tourne por toda la República.

Hoy, a las 6 1|4 darán también una sección vermouth con lo mejor de su repertorio.

Teatro Santiago.—La Traviata. —Una buena interpretación alcanzó anoche esta partitura del maestro Verdi, a la que asistió numerosa concurrencia. Elisa Mattinzoli, cuyos merecimientos como actriz son de todos conocidos, hizo una Violetta muy dramática, y cantó con gusto su particella. Pedro Tabanelli, a quien ya hemos aplaudido en Tosca y Manón, alcanzó anoche un nuevo éxito encarnando la parte de Alfredo Germont; José Vela se desempeñó discretamente en la parte de Giorgio Germont.

Orquesta bien bajo la dirección del maestro Betteo. Se nos ocurre una observación que convendría considerase la empresa: hasta hoy las obras que mayor éxito han alcanzado son El Trovador, Aída, Tosca, Manón y La Traviata, o sea que tres de ellas, las cantadas por Tabanelli, pertenecen al género que pudiéramos llamar fino, y que más agradan a nuestro público. Valdría la pena insistir en ese repertorio, con lo que saldrían ganando público y empresa.

Para la matiné de hoy se anuncia El Trovador, que cantan Novi, María Marchetti y Elvira Bosetti. En la noche se repite Manón de Massenet, en la que como lo dijimos, obtienen un franco éxito Elisa Mattinzoli y Pedro Tabanelli.

Mañana se dará La Favorita con el tenor Pedro Somáli.

Teatro Politeama.— Anoche se estrenó El Sueño de un Vals con bastante concurrencia. La conocida partitura de Strauss fué cantada con discreción por las señoras Jaureguizar y Taberner y por el señor Gozalvez. Las demás partes discretas.

Para hoy se anuncia en matinée reprisse de El Sueño de un Vals y en la noche Casta Susana.

El Lunes se anuncia el beneficio de la 1.a tiple señora María Jaureguizar con La Duquesa del Bal Tabarín.

Teatro San Martín.—Anoche se reprisó, con teatro lleno la aplaudida zarzuela El Palacio de Cristal, constituyendo la interpretación un éxito para Pepita Sirvent y, para Rogel Retes.

Para hoy se anuncian dos funciones: en la matinée se repite El Palacio de Cristal y se da además la divertida zarzuela Ya somos tres. Por la noche, estreno en el barrio de La Niña de los Besos, creación de Pepita Sirvent.

Mañana se estrena Aires de la Pampa, cuadro de costumbres de la región salitrera, original del laureado poeta chileno don Víctor Domingo Silva.

Compañía Chilena Báguena Buhrle

Con objeto de agregar un mayor atractivo a las funciones de la Compañía Chilena Báguena-Buhrle que se estrena el próximo Jueves 4 en el Teatro La Comedia, se ha acordado que los galanes de ella, que son los señores Pedro Sienna y Alejandro Flores reciten después de las comedias escogidas poesías de poetas chilenos, entre las cuales incluirán algunas originales de ellos mismos, pues es justo decir que ambos son dos afortunados escritores, que unen a su entusiasmo por el teatro una cultura que les hace tomar las obras con más cariño que otros cómicos.

Hemos conversado ayer con los directores de la Compañía, señores Báguena y Buhrle, y en ellos reina una absoluta fé en el resultado artístico del negocio, y confían en que el conjunto, reformado, ha de gustar.

El público, pues, tiene que responder a este justo llamado que le hacen estos dos artistas chilenos, uno de los cuales es ya conocido, y el otro que desea darse a conocer.

CIRCOS

Debut del Gran Circo Cubano. —Anoche se presentó en el Pabellón Delicias un conjunto de variedades bastante bueno.

Se destacan por su interesante trabajo los Jacopy, aplaudidos acróbatas, el barrista Montes, el jockey Renard, los Lasctakys, bailarines rusos, y los excéntricos y tonys de la Compañía.

En resumen, se trata de un Circo que puede calificarse de bueno.

Hoy habrá matinee y función nocturna, con escogidos números. Se presentarán también las fieras, que con tanto éxito debutaron anoche.

No podemos dejar sin una pro-

-- MUSICA --

Colosal Realización

Por ensanche de local, "CASA AMARILLA" ofrece hoy a su distinguida clientela y al Público en general una lista de piezas digna de la mayor atención por ser todas ellas de actualidad y gran aceptación.

Todos los couplets de Paquita Escribano y los que cantará "La Goya", a

20 CENTAVOS EL EJEMPLAR

A sólo **50 centavos** las demás piezas que enumeramos

VALSES

Amor mío, novedad
Azucena Roja
Ahora o Nunca
Amor y Primavera
Angel de mi Vida
Angel de mi Sueño
Beso Robado
BOHEME, vals de Musetta
Buenos Aires
Copella
Cartas de Amor
Charming
Destino
Dulce Misterio
Deseo
Duquesa del Tabarín
Douce Sourire
Dreaming
El Aeroplano
El Deseado
El Libro de oro
El pequeño Carnaval
Fremito de Amor
Flores de Naranja
Francia
Fascinación
Horas Tristes, novedad
Heminé
Hacia tí va mi Alma
Invernal
Ideal
La soñadora, novedad
Lágrimas y Sonrisas
Lunes
Lejos de tí no es vivir
La Canastilla de Rosas
La Esmeralda
La Regina del Fonógrafo
Lloro tu Ausencia
Mercedes con letra
Ma Jolié
Nubes Rosadas
Olas del Danubio
Prière de Cremieux
Primer vals mi bemol
Panorama
Pourquoi Baisser les Yeux
Recuerdo y Cariño, novedad
Rosas silvestres
Rosas Effeuilles
Rojo y Negro
Sorpresa de Amor
Sentimientos del Alma, novedad
Sueño de Otoño
Sueño Azul
Tu je sauras jamais
Tu palabra y un beso
Un poema de Amor
Una hoja al viento
Vivir amando, novedad
Visión de Worsley
Vals Brune (apaches)
Vals de las Rosas
Vals Chaloupée
Vértigo Berger
Yolita

MAZURKAS

Amor invencible
Amalia
Excelsior
Fiore e Stelle
Labios de Coral
Lucharé en vano
Mi ofrenda
Ojos celestes
Ponsieri Allegri
Pienso en tí
Reto de Amor
Te Deseo
Triste Ilusión
Una Caricia

POLKAS

Baci Ardenti
Bizzoza
Boca Baciatta
BEBE
FLORA
Fesche Maldeln
Incandescente
Las Estrellas de oro
Mi Amor
Si usted quiere

TWO-STEP

A la Carta
Aisha
Caza de Zorros

MARCHAS

Andalucía pasa calle
Aguila Doble
Canta Lurdi
Gallito, paso doble
Gerona, paso doble
Irma, marcha sentimental
Himno Chileno (Canción Nacional)
La Giralda
Marcha Nipona
Marcha Real Española
Marcha Real Italiana
Marcha militar Schubert
Sonriente, paso doble
Saludo Militar
San Lorenzo

VARIOS

Chaminade

Arlequín
La Morena
La Lisongera
Lolita
Pas de Amphores
Pierrette
Serenata
Tristeza

GODAR

Segundo vals
Segunda mazurka
Tercera mazurka
Cuarta mazurka
Au matin

GOTTCHALK

Jota aragonesa
Poeta Moribundo
Pasquinade

LANGE

Canción de las Flores
Idilio
Lágrimas Secretas
Lamentación de una joven

SMITH

Canción Rusa
Serenata de Braga
Sobre el Lago
Una noche Estrellada

THOME

Andaluza
Mandoline
Simple Aveu

VARIAS

Gavatina de Raff
La Hilandera
Idilio de Luciernagas, gavota
Tu y Yo, gavota
Estefanía, gavota
Yo Pienso, gavota
Nueva gavota Scanabino
Gavota Saint-Saens
Jota las 9 de la noche
Jota Alegría de la Huerta
Romanza de Rubinstein
Pericón por María
Córdoba de Albeniz
Granada de Albeniz
Castilla de Albeniz
Rondo brillante Mendelsshon
Canto de amor recitado
Rimas de Becker recitado
Plegaria de una Virgen
Respuesta a la plegaria
Melodía Húngara de LIZT
El Rossignol de LIZT
Momentos felices, sonatina
Heller 2.a Tarantella
Adiós al piano, Beethoven
Primavera de Grieg
Día de Bodas de Grieg
Papillón de Grieg
Canción de Solveig
Aragonesa de Massenet
Marcha Nupcial de Mendelsshon
Canción de Primavera de Mendelsshon
Canto de Amor de Paderewky
Minueto de Paderewky
Momento musical de Schubert
Serenata de Schubert
Romanza de Napoleón
Ultimo pensamiento de Weber
Invitación al vals de Weber
Trovador, Miserere
Trovador, fantasía
Sueño de un Angel Ludovic
Sueño de un Angel D'Orso
Claro de Luna, Becucci
Blanca Nubecilla, Becucci
Rendez-vous
Sueño del Vaquero
Ave María de Gounod
Danza de las Horas
La Argentina
Muñequitas
Moublin-Mosse
Machiche
Niñas de América
Princesa del Tango
Pluma Roja
Revista de Mosquitos
SOKO
Serenade des Pigmees

FOX-TROT

Aprétame más
Fru-Fru del Tabarín
Introdúce-me
Ji-Jo
Las Campanas
Los-Trot
Pasos de Oso
Silver-Fox
Tur-Trot

VARIOS BAILABLES

Kake-Walk
Lejos de tí no puedo estar, Schotis
Trípoli Schotis
Armonía Eterna, Sketing
Tuyo es mi corazón, Roman-Dance

TANGOS

A tí dedico mis flores
Al Parque
Cara Dura con letra
Cara Sucia con letra
Don Regino
El Invencible
El Talta pesao
El Fortín
El Choclo
El Bacilo
El Tostao
El Cataclismo
El —12—
Joaquín
La Casita
La Hora del té
La Bruja
Que tarde para floridear
Viruta y Chicharrón
Yunta Brava
Murmullo del Bosque
Llanto de una viuda
Silvia Pizzicatto
Canto del pastor
Primer Caricia
Visión nocturno
Tercer nocturno Zabalza
Réverie (el sueño) Schuman
Morayma, capricho
Minueto de Sgambatti
La voz del cielo, Reverie
La Sonámbula, Strabog
La Traviatta, Ludovic
Lucía de Ludovic
Norma de Ludovic

VIOLIN Y PIANO

Réverie (sueño) de Schuman
2.o Nocturno de Chopin
Berceuse de Jocelin
Ave María de Schubert y
Otras muchas

CANTO Y PIANO

Molinos de viento, vals
Molinos de viento, marcha
Alma de Dios
Serenata de Apache
Serenata de Pierrot
La Palma, habanera
Décima Criolla
Triste Oriental
Vidalita
Pingo Pangaré
Oh Mari
Vuelve a Sorrento
Las Golondrinas
La Wally, romanza Ebben?
Libro santo
Vorrey Morire
Ideale de Tosti
Boheme solo de Mimí
Vorrey de Tosti
Cavallería Rusticana, siciliana
Cavallería Rusticana, romanza
Tosca, lucevan l'stelle
Tosca, vissi d'arte
Matinatta de Leoncavallo

PARA GUITARRA

El Trovador
Curro Cuchares
Bellos Ojos, vals
Molinos de Viento, vals
Francia, vals
Cavallería Rusticana, siciliana
Cavallería Rusticana, intermezzo
A orillas del Mapocho, vals
Recordándote, vals
Beso Robado, vals
Delirio, vals
Cariñosa, mazurka
Granadinas, aire Español
Saludo militar, marcha
Flor de té
Agua que no has de beber
El Oratorio, tango
Suspiros del Alma, habanera
La Chiquilla, jota
Diana, marcha
El Eco, vals
Risueña edad, vals
Doble águila, marcha

METODOS Y ESTUDIOS

Rebajados de precios, vean y comparen

Método LEBERT-STAK.	$ 2.50
" SCHMITH Op. 9.	1.20
" KOLER Op. 151.	1.20
" REINEKE Op. 127.	1.00
" DIABELLI a 4 manos.	1.30
CZERNY-GERMER.	2.50
CLEMENTI-DAM.	2.30
SCHMIT, Op. 12.	1.00
BACH-MUGELLINI 23 piezas fáciles.	3.00
DUVERNOY, Op. 120.	2.30
BERTINI, Op. 100.	1.80
HELLER, Op. 125.	2.00
CLEMENTI-DAM (Kleimichel)	3.00
BACH-BUSONI, invenciones a 2 voces	2.40
BERTINI, Op. 29.	1.80
HELLER, Op. 47.	2.40
CZERNI, Op. 299.	4.00
CLEMENTI, sonatas, edición Schimers.	4.00
Rondo de MOZART.	1.20
Fantasía en re mayor.	1.00

KUKLAU sonatinas a 4 manos	4.00
BACH-BUSONI, invenciones a 3 voces	2.80
CRAMER-BULOW.	4.30
HELLER, Op. 46.	2.40
HELLER, Op. 81.	3.00
MOZART, Album de sonatas completo	8.50
BACH-MUGELLINI, suites francesas.	6.50
CLEMENTI-TAUSIG, gradus al parnasun	4.30
MENDELSSOHN, canciones sin palabras	4.50
SCHUBERT, Improntus.	2.00
KULLAK, escalas de octavas 1.a p.	2.50
Compendio Teoría Danhausser	0.80
Teoría completa, Danhausser.	3.00
Pianista Virtuoso.	2.80
Valses de Chopin el Album.	3.00
Nocturnos de Chopin el Album	3.00
Estudios de Chopin el Album.	3.00
Solfeo de Eslava.	0.80
Método de Guitarra Carulli.	2.50

Todos los Valses de Metallo a $ 0.80!!!

Estos son verdaderos precios de REALIZACION

OBSERVACIONES.— Los pedidos de Provincias han de ser de $ 5 como mínimum y 50 centavos para franqueo, si el pedido es por más valor se cobrarán 10 centavos por cada peso.

El importe por giro postal a la orden de G. Mateos.

No mandamos mercaderías contra reembolso ni se despachan pedidos sin haber recibido el importe.

GARANTIMOS que nuestras ediciones son iguales y mejores que las que las venden a más alto precio. Háganos un pedido de ensayo y será nuestro cliente.

No olviden que la ''**CASA AMARILLA**'' es la que ha hecho bajar los precios de la música en Chile. Recuerden cuando pagaban $ 1.60 y 2 por cualquier pieza de música que hoy les ofrece a 20 y 50 centavos la

«Casa Amarilla»

San Diego 236. - Santiago

El Cine de Moda :-: CONCIERTO ALHAMBRA :-: El Cine Modelo

En matinée, a las 3 en punto:

La Hija de los Dioses

Ultima definitiva exhibición de esta colosal película de un millón de dolars de costo.

Interpretada por **ANETTE KELLERMANN**

Precios mínimos: Palcos, $ 12; Platea, $ 2.50; Niños a platea, $ 1.50; balcón, $ 1.20; Galería, $ 0.60.

En Selecta, 4 1.2:

BARBARIE!!... o LOS CIEN DIAS DE TERROR

La grandiosa film que demuestra los horrores de una guerra sangrienta. Ultima exhibición.

Precios:

Palcos, $ 8; Platea, $ 1.50; niños a platea, $ 0.80, balcón $ 0.80, $ 0.50.

En especial, 6.20:

Localidades numeradas.

FOX, presenta:

LA DIABLILLA

Hermosa comedia interpretada por la linda actriz **June Caprice**.

Delirantes escenas de la vida de una chiquilla diabla y pololá encerrada en un internado.

Noche, 9.20. Localidades numeradas. **Mme. ROBINNE** en el hermoso drama de Valentín Mandelstamm:

El Vuelo Supremo

Película tomada en París, en los alrededores y en los más pintorescos paisajes de los Alpes. Argumento pasional en el cual la reina del cinema, la bella y distinguida Robinne, caracteriza a una gran dama, de la cual se ha enamorado locamente un aviador.

Ultimas exhibiciones de

La Rosa de Granada

por **LINA CAVALLIERI.**

Lunes, tarde y noche:

LA RALEA

de Emilio Zola. Intérpretes: **HESPERIA y COLLO**

Martes, tarde y noche.

Teatro Victoria, hoy Domingo: en matinée, a las 3 P. M.: **BARBARIE.** En especial, 6 1|2, FOX: **VIBORAS CONFABULADAS.** Noche, 9 1|2: **LA DIABLILLA.**

La Compañía Cinematográfica más importante de Sud-América

La Empresa de Teatros y Cinemas Ltd. - San Antonio 515

ofrece a los señores empresarios los siguientes estrenos para esta semana:

FOX FOX **LA DIABLILLA** por **JUNE CAPRICE**, 25 partes. FOX FOX

PATHE PATHE **EL VUELO SUPREMO** por **Mme. ROBINNE**. 30 partes. PATHE PATHE

La Muerte Redentora drama en 20 partes.

Pesos y Medidas comedia cómica en 10 partes.

PATHE PATHE **EL SECRETO DE LA CONDESA** según la novela de Xavier de Motepin. 27 partes. PATHE PATHE

FOX FOX **LA PRINCESA ROMANOFF** por **MANCE O'NEIL**. 25 partes. FOX FOX

Miércoles Tarde y Noche Acontecimiento Unico

EL RAID DE LOS DIRIGIBLES o la Cruz de la Libertad

Obra que puede ser considerada como continuación y fin de CIVILIZACION.

2.a producción del famoso director THOS. H. HINCE. Interpretado por los mismos artistas. El espectáculo más imponente del mundo. Obra magna, portentosa, en la cual fué sacrificado un dirigible y estuvo a punto de perecer su tripulación, para el completo realismo de la escena final. Localidades numeradas en venta. Precios: Palcos, $ 10; Platea, $ 2; balcón, $ 1; Galería, $ 0.50.

ADVERTIMOS AL PUBLICO Y A LOS SEÑORES EMPRESARIOS QUE ENTRE TODAS LAS ANTERIORES PELICULAS SE FORMAN SEIS PROGRAMAS. PROXIMAMENTE ESTRENO:

AQUELLA HORA

Precioso drama de amor e intriga tomado en los más bellos paisajes de Adirondaks e interpretado por **ZENA KEEFE y HARRY RAPE.**

La vista en series interpretada por **MOLLIE KING y CREIGTHON HALE**

Pathé LAS SIETE PERLAS Pathé

15 episodios. Cinco funciones. (En programación).

Los que pagan - Víctimas inocentes

Hermoso drama social marca **THOS. H. INCE.** Interpretado por la actriz sentimental americana: **BESSIE BARRISCALE**

La Empresa de Teatros y Cinemas Ltda. es concesionaria de las mejores marcas cinematográficas del mundo.

2220-31-c

MAX Glücksmann Presenta esta Semana:

EL DESAFIO

Notable creación THANHAUSER; interesante novela de aventura de un estilo atrayente y gracioso.

EL MUERTO VIVO

Farsa de puro estilo yanqui, marca MUTUAL, entremezclado con incidentes de corte gracioso, que dan mucha animación a este argumento heróico cómico.

EL PREMIO DE LA CONSTANCIA

Muy notable creación del conocido actor HENRY KING

LOS PLANOS DEL CANAL

Episodio de espionaje en que luce sus habilidades el famoso hombre MOSCA.

ORO PURO

Gran creación ESSANAY, en la que no se sabe lo que se debe admirar más, o la originalidad de la situación ideada o la forma novedosa y atrayente en que ha sido presentada.

UN REPORTAJE DIFICIL

Farsa estilo chaplinesco, una de las creaciones más originales del popular CACASENO, el rival de Chaplin, marca **PATHE.**

Semanario Eclair 23 y 24

:: **Proximamente: PROBLEMA DE MUJER Gran Creación SELZNICK** :

MATINÉE - Niños 0.60 - SETIEMBRE

MAX LINDER y los SUBMARINOS

de su célebre contrato de $ 1.300,000 y penúltima función

Misterio de la Doble Cruz

Tarde Platea $ 1.20

Nubecillas de Verano

Según la obra de Hennequin, por

Hesperia y Alberto Collo

Noche - Plat. 1.50, Balc. 0.90 - Última vez

BORELLI

en su más bello y sentido drama de amor

HISTORIA DE LOS 13

MARTES: Tarde y Noche **"La Casa de Muñecas", de Ibsen** por Dorothy Phillips

---

AVISOS DE CRONICA

TEATRO SANTIAGO

Empresa Teatral del Pacífico. Temporada de Otoño

COMPAÑIA LIRICA ITALIANA

Hoy Domingo 31 de Marzo de 1918

Dos grandiosas funciones

A las 3 P. M.—Matinée con rebaja de precios. Sube a escena la ópera del maestro Verdi

EL TROVADOR

Por María Marchetti, Elvira Bosetti, Pedro Novi y José Vela.

A las 9 P. M.—A pedido del público se repite la ópera de Massenet

MANON

Por Elisa Mattinzoli y Pedro Tabanelli.—Precios los de costumbre.

Véase programas.

Mañana **LA FAVORITA.**

TEATRO DE LA COMEDIA

Huérfanos esq. Morandé

HOY DOMINGO 31 de MARZO de 1918

Ultima función

NOCHE: Grandioso espectáculo extraordinario en honor, beneficio y despedida de las célebres artistas

LAS GIRALDINAS

quienes tienen el alto honor de dedicarla a la Prensa y al púbico en general, con el desinteresado concurso del celebrado gaitero de Libardon señor RAMON GARCIA.

A las 6 1|4 P. M. en **Vermouth:**

LAS GIRALDINAS

ESPECTACULOS MAX GLUCKSMANN

Unión Central: Matinée: Patria 10-11-12 series. Especial y noche: El que roba a un ladrón. Diógenes Tinaja.

Alameda: Matinée: Patria 10-11-12 series.—Noche: Chaplin en las Termas.

Septiembre: Doble cruz, 10-11-12 series.

Dieciocho: Matinée: La doble cruz 4-5-6.—Especial y Noche: La jaula dorada, Max y los submarinos.

Carmen: Matinée: Patria 7-8-9 series. —Especial: Y las fieras fueron vencidas. —Noche: Chaplin en las Termas.

Teatro Circo: Matinée: Patria 1-2-3 series.—Noche: Chaplin en las Termas.

Yungay.—Noche: La fortuna imprevista.

American Cinema: Matinée: Patria 7-8-9 series.

Coliseo: Matinée: El secreto submarino 1-2-3 esries.—Noche: La fortuna imprevista

Selecta: Matinée: Patria 4-5-6 series. —Noche: Patria 13-14-15 series.

Colón: Matinée: Patria 1-2-3 series.—Noche: Patria 13-14-15 series.

Imperial: Matinée: La doble cruz 4-5-6 series.

Odeón: Matinée: Doble Cruz 4-5-6 series.

Iris: Matinée: Doble Cruz 7-8-9 series.

TEATRO POLITEAMA

Empresa GARRONI y Cía.

Compañía Española de Operetas y Zarzuelas

Maestro director y concertador: **Ricardo Cendali**

HOY DOMINGO 31 DE MARZO

Colosal matinée a las 3.30— ¡Gran éxito!—1.a representación de la magnífica opereta en 3 actos de Félix Donuamo y Jacobson, música de **Oscar Strauss:**

SUEÑO DE UN VALS

NOCTURNA A LAS 9.30:

1.a representación en la temporada, subirá a escena la más grandiosa y popular opereta vienesa, la que continúa representándose con extraordinario éxito en los principales escenarios de Europa y Sud-América, en tres actos, música del notable maestro Gilbert, titulada:

TEATRO ROYAL

HOY DOMINGO 31 de Marzo de 1918

El Teatro preferido por la alta sociedad de Santiago

TRES GRANDES FUNCIONES

Grandiosa Matinée Infantl a las 3.15 P. M.

MAX SANCHEZ Y CARLITOS

Los tres Reyes de la Risa y hermosas cintas descriptivas serán las que se pasen en esta sección.

VERMOUTH DE MODA a las 6.15 P. M.

Estreno:

POR CINCO FALTAS DE FLORA

Interesante tema dramático en 14 partes.

Noche: función completa a las 9.15 P. M.

La cinta más colosal que se ha editado

LA HIJA DE LOS DIOSES

Drama de arte en 30 partes.

TEATRO SAN MARTIN

Av. Matta, entre San Diego y Gálvez

HOY DOMINGO 31 HOY

Dos grandes funciones, dos

MATINEE A LAS 3.15.—1.o **YA SOMOS TRES!** —2.o **EL PALACIO DE CRISTAL.**

NOCHE A LAS 9.15.—Gran estreno:

LA NIÑA DE LOS BESOS

2.o Gran acto de variedades.

Precios por función completa:

Palcos, $ 10.—Platea, $ 2.—Balcón, $ 150.—Galería, $ 0.60.

Mañana: El mayor acontecimiento:

AIRES DE LA PAMPA

La mejor obra nacional, original de Víctor Domingo Silva.

GALVARINO PONCE
DENTISTA
Regresó. Bandera 537. Teléfono 776.

J. Denis Lay Dentista AHUMADA 68

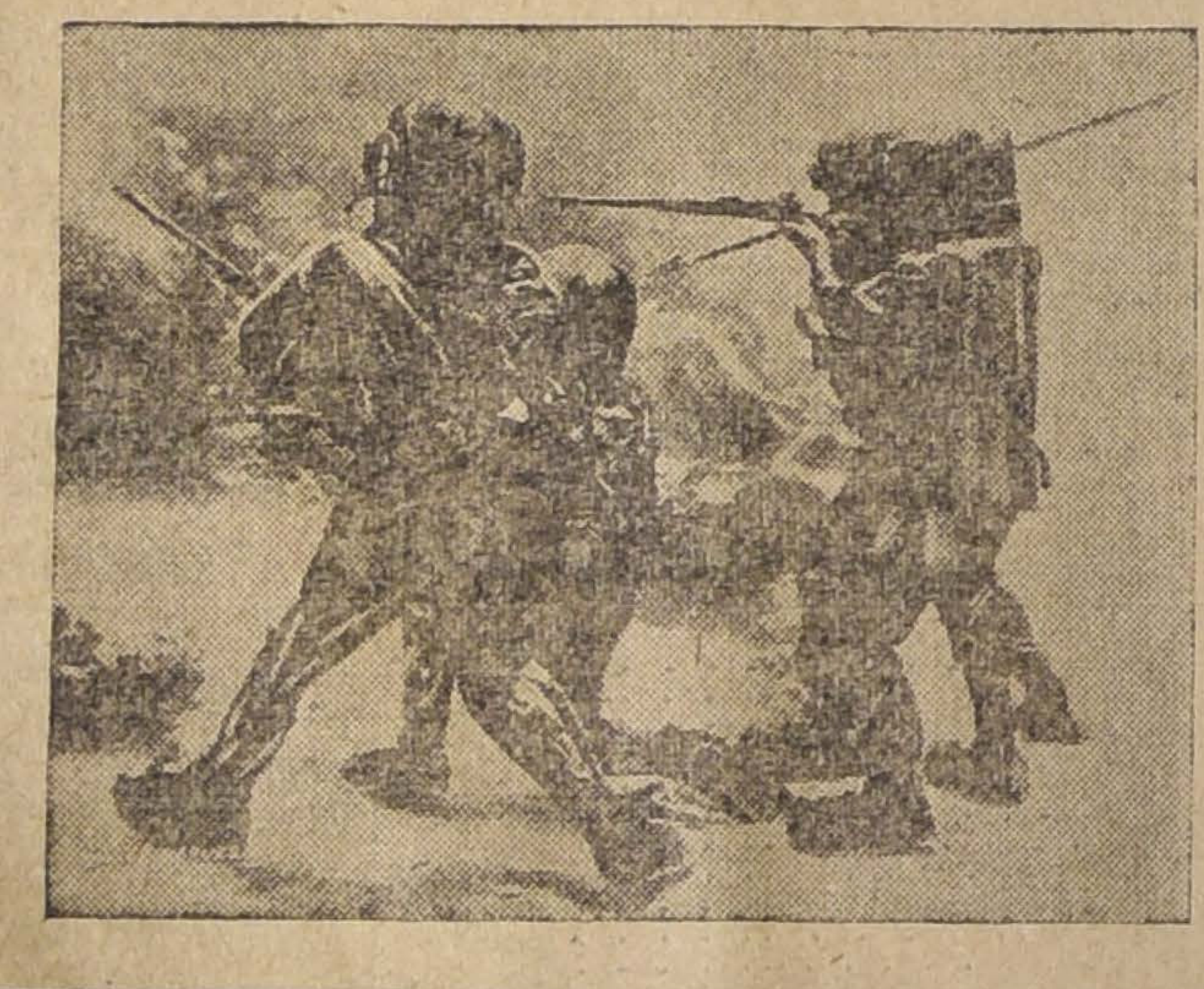

La Cacería en el Fondo del Mar

una de las emocionantes escenas de la colosal película de la CASA UNIVERSAL;

20,000 LEGUAS DE VIAJE SUBMARINO

según la famosa obra de JULIO VERNE, llevada a la realidad con la ayuda del prodigioso invento de los hermanos Williamson para tomar fotografías en el fondo del mar.

MIERCOLES, noche y **JUEVES**, tarde en el **SETIEMBRE**.

Exclusividad de la Compañía Cinematográfica Italo-Chilena — San Antonio 236, donde se obsequian revistas de la gran película.

---

testa el comportamiento del individuo que hacía anoche las veces de portero en la carpa del Circo Cubano.

BIOGRAFOS

20,000 leguas de viaje submarino.—Estando próximo el estreno de esta notable obra cinematográfica, que cuenta con características especiales dentro del campo científico y cuya magnificencia es de un carácter especial, queremos adelantar a nuestros lectores algunos datos interesantes sobre su valor social.

El argumento de "Veinte mil leguas de viaje submarino" es la novela del escritor Julio Verne, del mismo nombre, y tal vez una de sus más celebradas obras. El cinema al llevar a la escena muda tan interesante y ameno trabajo literario, se ha sometido en lo posible al libro, enriqueciendo la visión animada con efectos fantásticos, que en nada dañan la propiedad del asunto.

El submarino cuyo tipo imaginó la fantasía profetiza de Verne y que tituló "Naitilus" ha sido especialmente construído para esta obra adaptándolo a los grabados que figura en la novela. Sólo la adquisición de este sumergible costó a la Casa Universal, editora de este trabajo, la suma de cuatrocientos mil dólares.

Además de infinidad de escenas cuya ejecución ha sido costosa, figura el hundimiento de un espléndido vapor, provocado por el choque de un torpedo, lanzado desde el submarino.

Lo que constituye el mayor aliciente de esta obra es sin duda todo lo que se relaciona con el prodigioso invento de los hermanos Williamson, mediante el cual se han logrado filmar numerosas escenas en el fondo del océano y al mismo tiempo lo que representa verdadero valor científico.

Teatro Septiembre. — Matinée, "Max Linder y los submarinos" y por última función de "El misterio de la doble cruz".

Tarde. "Nobecillas de verano", según la obra de Hannequin, por Hespería y Alberto Collo.

Noche, Lyda Borelli en su más bello drama de amor "Historia de los 13", la conmovedora obra de Balzac.

Cine Alhambra.—En la matinée, a las 3, se anuncia la última exhibición a precios rebajados de la película "La hija de los dioses".

En tanda selecta, a las 4.30, se exhibe "Barbarie o los cien días de terror", también a precios rebajados.

En la especial, a las 6.20, Fox, anuncia la segunda exhibición de "La Diablilla", comedia de argumento fino, interpretada por la hermosa actriz de 18 años June Capriee.

En la nocturna, a las 9.20, Pathe presenta a Mme. Robinne en su última creación "El vuelo supremo", adaptación cinematográfica original de Valentín Mandelstann.

Es un acabado estudio del alma de una mujer honrada que comprende que al rechazar a un pretendiente desesperado, será la causante de una cruel tragedia.

Teatro Royal.—Con bastante concurrencia inauguró este teatro ayer su temporada de invierno. Para hoy se anuncian tres funciones: matinée, a las 3, con un programa especial para niños. Vermouth, a las 6.15, el drama en 14 partes "Por cinco faltas de Flora"; en la noche, en función completa, a las 9.15 P. M., la producción de la casa Fox titulada "La hija de los dioses", drama de arte en 30 partes.

Teatro Electra.—Esta sala da hoy tres funciones escogidas con música por el trío del Club de la Unión, a cargo del maestro Vergara.

Matinée, Marujita Osborne en "Aurora y Crepúsculo"; sección vermouth, sentido drama de arte y amor "La novela de la muerte" por Lida Quaranta, y noche, la Hesperia en "Nubecillas de verano".

Mañana, Gabriela Robinne en "Vuelo Supremo".

Martes, Fox presentará su primera comedia "La Diablilla".

Teatro Novedades.—Matinée, estreno de la emocionante película guerrera de marca Vitagraph, titulada "Barbaría" o "Los cien días de terror".

Sección vermouth, Fox, a precios corrientes el drama "Su pasado oculto" (El doctor Rameau), y noche, la bella artista Lina Cavallieri en "La Rosa de Granada".

Mañana, Fox, "Víboras confabuladas" o "Sacrificio de esposa".

Teatro Alameda.—Tiene anunciado para hoy este teatro tres funciones: en la matinée, estreno de las series 10, 11 y 12 de lo bra de Vernon Castle, "Patria" y la divertida cómica "Chaplin en las Termas"; en la especial, drama de amor y sacrificio "Como las hojas" por la Hesperia y Alberto Collo, y en la noche, estreno del drama "La casa de Muñecas" y la creación de Carlos Chaplin titulada "Chaplin en las Termas".

Mañana, estreno de "Nubecillas de verano" por Hesperia.

Teatro Delicias.—Hoy en la matinée, las tres últimas series de Ultus tituladas "El misterio de los tres botones"; en la especial el drama pasional "Sombra y resplandores", y en la nocturna, estreno de la última creación de la bella Lida Borelli "La historia de los 13", según la novela de Balzac.

Mañana, estreno de las tres series finales de "Patria".

American Cinema.—Hoy en la matinée, las series 7, 8 y 9 de la obra de Vernon Castle, "Patria"; en la especial, el poema "Sobre las ruinas del amor", y en la noche, estreno de la novela de Emilio Zola "La Ralea", por Hesperia y Alberto Collo.

Mañana, estreno de "Civilización" y "Barbarie".

Teatro Dieciocho.—Hoy en la función de matinée, a las 2 de la tarde, aprobada por el Consejo de Moralidad Infantil, se xehibirá la cinta cómica "Chaplin marino".

En la segunda matinée, a las 3 1|2, se exhibirá la continuación del "Misterio de la doble cruz" y una cómica al final.

En las funciones vermouth y nocturna irá el estreno por la Alice Brady titulado "La jaula dorada", terminando ambas funciones el cómico francés Max Linder en su última creación "Max y los submarinos".

Para mañana, se anuncia el último estreno por la Hesperia y Alberto Collo titulado "Nubecillas de verano".

Garden Theatre.—Hoy en la matinée, a las 3.15 P. M., en la que será exhibido el siguiente programa: el drama guerrero de cow-voys y pieles rojas titulado "Chupadores de oro" y el sentimental drama, interypretado por la actriz de cuarto años Marujita Rayo de Sol y el negrito Black Face titulado "Aurora y Crepúsculo".

Sección especial, a las 6.15 P. M., en la que será exhibido el drama adaptación cinematográfica de la Casa Pathé de la obra de Jean Rameau intepretada por Lina Cavallieri "La Rosa de Granada".

Función nocturna, a las 9.30 P. M., en la que será estrenada la última vista Fox, llegada a Santiago, interpretada por la joven artista June Caprice, titúlada "La Diablilla".

Mañana, en la especial: "La Ralea", creación de la Hesperia.

En la nocturna, estreno de la última creación de la actriz de la Comedio Francesa, Mlle. Gabrielle Robinne en el drama pasional titulado "El vuelo supremo".

Teatro Atenas. — El programa de este teatro anuncia para hoy tres funciones: en la matinée, las series 1, 2 y 3 de la obra por Perla White "Paulina"; en la especial, por última vez y a pedido de numerosas familias "El hombre de acero", vista nacional, y en la noche, estreno en Chile del drama "Una tragedia y un amor".

Mañana, estreno de la obra "Barbarie" con música propia.

Teatro Iris.—Hoy se estrenan en la matinée, los episodios 7, 8 y 9 de la película de aventuras "El misterio de la doble cruz".

En la sección especial estreno el argumento social, original del dramaturgo Ibsen "Casas de muñecas", interpretado por Dorothy Phillipl.

En la noche, se proyectará el drama de la Tiber Film, "Nubecillas de verano", interpretado por la Hespería.

El Cine en el Vaticano.— La residencia del Papa ha sido siempre por antigua tradición, coto vedado al objetivo fotográfico. El que entra en San Pedro debe dejar su cámara en la puerta. Si alguien, por casualidad, consigue penetrar en el templo con un pequeño aparato y comete la indiscreción de utilizarlo durante una ceremonia, los gendarmes acuden y le secuestran la máquina. Para recuperarla necesita tomarse no pocas molestias.

León XIII no era benévolo con el objetivo. Su fotógrafo, un sujeto poco emprendedor, que habría podido acumular una fortuna en poco tiempo, no consiguió obtener sino contadísimas fotografías interesantes.

Pío X, resignado, se dejó fotografiar centenares de veces.

El actual Pontífice, que en un tiempo fué habilísimo aficionado, permitió al principio de su pontificado que varias máquinas enfocasen su gabinete de trabajo; pero luego tuvo que prohibirlo, y hoy solamente le está permitido tomar vistas en el templo al fotógrafo pontificio, lo que, naturalmente, le proporciona bonitas ganancias.

El año pasado, durante las fiestas de Pascua, ocurrió un hecho extraño, nuevo, respecto del que se discute todavía. El cinematógrafo logró transponer las puertas de San Pedro.

Cuentan, en efecto, las crónicas, que el Domingo de Ramos funcionaban en la gran basílica para fijar en la película el maravilloso espectáculo nada menos que tres aparatos. Una de las máquinas estaba colocada detrás del órgano, cerca del altar del púlpito.

Al fin se percataron de la "invasión" los reverendos canónigos del capítulo vaticano y, muy indignados, enviaron una persona de su confianza a que protestara ante monseñor Merry del Val, arcipreste de la basílica. Pero cuál no sería su sorpresa cuando se les contestó que el mismo cardenal arcipreste había autorizado la reproducción de la ceremonia y que ningún mal había en ello.

Varios canónigos se retiraron a la sacristía en señal de silenciosa protesta, el Papa concluyó por dar la razón a los "protestantes" y ordenó que en lo sucesivo no se otorgara permiso alguno a los operadores cinematográficos.

No menos curioso que el anterior es este otro episodio, ocurrido en la plaza de San Pedro cuando se hacían en Roma las primeras tentativas cinematográficas.

Una tibia mañana de Abril, los fieles que acudían a la gran basílica viéronse gratamente sorprendidos con la presencia en la hermosa plaza de un lucidísimo cortejo cardenalicio. De lujosos automóviles y berlinas comenzaron a descender los purpurados, mientras presentaban armas los agentes de policía y "carbiniri" de servicios en la plaza de Rusticucci y los suizos del Vaticano formaban la gran guardia en la Puerta de Bronce.

Pero, a los pocos momentos— y esto sí que hizo subir de punto la sorpresa de fieles y curiosos— los agentes de policía lanzáronse sobre prelados y cardenales, y en sus propios lujosos carruajes, los condujeron a la comisaría más próxima.

Se trataba de actores y comparsas de una casa cinematográfica, que, contraviniendo órdenes severísimas, intentó impresionar una película, utilizando como escenario la columnata Berminiana...

INFORMACIONES DEL EXTRANJERO

SERVICIO DE NUESTROS CORRESPONSALES ESPECIALES, de The Central and South American Telegraph Co., vía Colón, de la Agencia Havas y de la Agencia Americana

LA GRAN GUERRA

Prosigue desarrollándose violenta la batalla de Francia

El Parlamento Francés decide, por 470 votos contra 9, el llamado a las armas a las clases de 1918

LA OFENSIVA ALEMANA EN OCCIDENTE

LAS TROPAS IMPERIALES CONTINUAN SUS ATAQUES EN LA REGION DE AMIENS

AYER CAYERON EN SU PODER LAS LOCALIDADES DE MEZIERES, MAISON-BLANCHE Y DEMUIN, PROXIMAS A DICHA PLAZA.

LA RESISTENCIA ANGLO-FRANCESA ADQUIERE GRADUALMENTE MAYOR VIGOR EN TODA LA LINEA.—LOS FRANCESES HAN DETENIDO EL AVANCE DE LOS ALEMANES, EN UNA DESESPERADA RESISTENCIA, EN UN FRENTE DE 40 KILOMETROS, DE MONTDIDIER AL ESTE.

LAS OPERACIONES DURANTE LA NOCHE DEL 28

Los alemanes no habrían obtenido ninguna ventaja

PARIS 29. — Una información recibida por la Agencia Havas en que expone minuciosamente la situación, dice que en la noche del 28 el enemigo no obtuvo la menor ventaja en el valle de Oise, lo que constituye un notable resultado para nuestras tropas, pues intervinieron en esas operaciones algunas reservas alemanas. Las pérdidas del enemigo están fuera de toda previsión; las ametralladoras y fusiles desempeñaron un rol preponderante.

Los alemanes se encuentran en el vértice de un ángulo agudo, lo que hace que su posición esté muy expuesta a un ataque de flanco.

COMUNICADO BRITANICO

LONDRES 30. (Oficial). — La mayoría de los ataques emprendidos por el enemigo en el frente de batalla lo han sido de grupos. El Jueves nuestros exploradores anunciaron constantemente qeu el enemigo concentraba constantemente tropas al sur del Somme.

La lucha continuó hasta el obscurecer, a pesar de las grandes tormentas de lluvias y las espesas nubes que dificultaban la visión.

Nuestros aviadores arrojaron 26 toneladas de bombas y descargaron varias veces sus ametralladoras sobre diferentes blancos.

Hemos derribado a nueve aeroplanos enemigos fuera de dos que se vieron obligados a descender por el fuego de nuestros cañones anti-aéreos.

Hemos perdido a doce de nuestras máquinas.

“Otro hecho significativo es la prueba, bien establecida del reemplazo rápido de las divisiones de ataque.

“Nada hasta ahora ha sido tan violento como la tentativa hecha el Jueves por el enemigo para quebrantar nuestra línea entre Arrás y el Somme, ataque que terminó ayer por una derrota bastante sensible para los alemanes. Los últimos informes prueban que a pesar de todos los esfuerzos alemanes, nuestras posiciones han sido todas firmemente mantenidas.

“Felizmente, el ejército británico no está sólo para resistir todo el peso del ataque alemán; la lucha está repartida con fuerzas francesas que afluyen sobre nuestra derecha y hacen posible transformar la retirada en una victoria. Esto depende de lanzar contra-ataques, los que comenzaron seriamente el Jueves.

“Todos los informes concuerdan en hacer notar la pasmosa rapidez con que las tropas francesas llegan a la batalla.

“La cooperación entre los jefes de los ejércitos aliados y los Estados Mayores generales no ha sido más completa debido a la crísis de los últimos seis días, que sirvió solamente para precipitar la cristalización de las disposiciones que se habían tomado para asegurar el apoyo mútuo. Los generales Haig, Wilson, Foch y Petaín, han estado en un estrecho contacto durante la semana y todas las medidas que han sido tomadas han tenido un pleno apoyo en Mr. Lloyd George y M. Clemenceau.”

IMPRESIONES DE M. CLEMENCEAU SOBRE EL FRENTE DE BATALLA

PARIS 30. — M. Clemenceau, rodeado de diputados a su vuelta del frente de batalla, dijo:

“El enemigo quiere arrasar con nuestra resistencia. Yo no deseo dármelas ni de fanfarrón ni de profeta; no es mi hábito; pero venga lo que venga, nuestro frente no será roto.

En seguida relató algunas anécdotas que permiten formarse una ligera idea de la moral de las tropas francesas.

Un batallón de territoriales que llegó al frente antes de ayer, permaneció aguardando las órdenes superiores para iniciar un contra-ataque en un sitio en cuyas vecindades reventaban con gran profusión las granadas alemanas.

M. Clemenceau les preguntó entonces lo que hacían en ese sitio, y los soldados le respondieron: “descansamos”.

MENSAJE ENVIADO POR LA DEFENSA NACIONAL DE ITALIA AL EMBAJADOR BRITANICO

WASHINGTON 30. — Un mensaje recibido de Roma informa que toda la prensa italiana continúa comentando en calurosos y amistosos términos la brava resistencia opuesta por los anglo-franceses a la ofensiva alemana.

El grupo parlamentario de la Defensa Nacional telegrafió al Embajador británico expresándole sus sentimientos de alta admiración por el ejército inglés.

LA ACCION DE LOS AVIADORES FRANCESES

CUARTEL GENERAL BRITANICO 30. — El gran esfuerzo alemán parece que ha disminuído.

En muchas partes del frente los ataques del enemigo han sido rechazados. En otras partes los anglo-franceses resisten firmemente.

La lucha de la infantería ha terminado en parte y ha dado lugar a la artillería. Se espera que en los próximos días la lucha se trabe entre las artillerías de ambos bandos.

Los días Miércoles y Jueves los aviadores franceses a pesar del mal tiempo continuaron sus ataques contra los aviadores alemanes.

En los combates sostenidos con el enemigo hemos derribado trece aeroplanos alemanes, de los cuales siete fueron destrozados y seis resultaron con graves daños. Dos globos cautivos fueron también destruídos.

La batalla ha sido reanudada con gran violencia desde Moreuil hasta Lassigny.

EL COMANDO DE LOS EJERCITOS ALIADOS

LONDRES, 30. — El premier iod George ha dado a la publicidad la siguiente información:

“La situación ha sido crítica en los primeros días de la ofensiva alemana, pero ahora se ha mejorado aunque todavía es imposible predecir el porvenir.

“A fin de contrabalancear la ventaja obtenida por el enemigo que combate con un ejército único, los aliados decidieron confiar al general Foch la coordinación de la acción de los ejércitos aliados en el frente del oeste y una cooperación cordial con los comandantes en jefes de los franceses e ingleses.”

LA CLASE DE 1919 FRANCESA ES INCORPORADA AL EJERCITO

PARIS 29. — Tanto la Cámara como el Senado votaron el proyecto por el cual se incorpora al ejército la clase de 1919.

LOS ALEMANES DESVESTIRIAN A LOS MUERTOS CON EL OBJETO DE PROVEERSE DE UNIFORMES ALIADOS

PARIS 29. — Una información recibida por la Agencia Havas del frente, dice que los alemanes organizaron en el Somme equipos que desvestían completamente los cadáveres de amigos y enemigos, enviando los equipos y los vestidos recogidos a la retaguardia. Esto se debe a la gran carestía de útiles y cueros.

Según parece, se proveen los alemanes de uniformes aliados con el objeto de engañar últeriormente a las tropas enemigas.

Los británicos mantienen su línea

Información de la Agencia Reuter

LONDRES 30. — La Agencia Reuter ha recibido de su corresponsal en el frente la siguiente información:

“Durante la noche del 29, en todo el largo del frente británico en una línea que parte de Albert, sobre el Ancre al Somme en Sally y que sigue hacia el sur hasta el punto de unión con los franceses sobre Montdidier, resistimos soberbiamente todo el día.

En un punto solamente donde los alemanes atravesaron el río, cerca de Cerizy, tomando por detrás a nuestras tropas que se hallaban cerca de Proyart, y Mericiurt. En esta operación, nos retiramos pero esta retirada por sí misma constituyó una audaz operación que fué muy bien conducida.

Nuestros hombres fueron tomados por atrás antes de que se hubiesen dado cuenta, y por otra parte, había en la región amenazada numerosos cañones que llevar. Nuestra infantería y los cañones hicieron media vuelta y en ese momento nuestra artillería de campaña hizo fuego sobre el enemigo casi exactamente en la dirección donde debería ser la línea de retirada.

Nuestra infantería cargó con el más bello arrojo y logró arrojar al enemigo, bastante superior en número, hacia la orilla del río y allí se resistió hasta que todos los cañones fueron llevados y, entonces, esta parte de la línea se trasladó hacia nuevas posiciones que pasan por Hamely y Lamotte.

Este combate duraba todavía durante la tarde al oeste de Guillon y de Court, donde se cree que los alemanes tienen reconcentradas grandes reservas.

En comprobación de la moral de nuestros soldados, he oído el relato de lo que hicieron algunas de nuestras tropas. Ya habían tomado parte en un combate terrible desde hacía tres días y estaban estenuadas y fatigadas. Recibieron la orden de dar un nuevo ataque que aún para tropas frescas habría sido una gran tadea. Pues bien, partieron cantando el “Tipperary” y cumplieron su deber con espléndido éxito.

La cooperación entre los jefes aliados

Artículo de “The Times” sobre la ofensiva

LONDRES 29. — “The Times” ha publicado el siguiente artículo sobre la situación de la guerra:

“Puede parecer paradojal pero todos los indicios aseguran que en la lucha aparecen constantemente nuevas divisiones alemanas.

El hecho de que las pérdidas enemigas han sido enormes, está fuera de duda ya que los alemanes mismos virtualmente reconocen el hecho, lo que es la mejor prueba de la apreciación de los testigos en números redondos.

COMUNICADO BRITANICO

LONDRES, 30. — (Oficial).— El Miércoles grandes cantidades de aeroplanos volaron a baja altura sobre las líneas alemanas mientras nuestros aeroplanos exploradores llevaban continuamente informaciones a la artillería dándoles cuenta de las posiciones de las tropas alemanas.

EL NOMBRAMIENTO DE LOS JEFES DEL EJERCITO RUSO

MOSCOU, 30. — El gobierno ha declarado que todo comando de unidades, de brigadas o de cuerpo de ejército deberá ser hecho por el Ministerio de Guerra, con el consentimiento del Consejo de Guerra. Los comandantes de batallones y los oficiales sin comando serán seleccionados de una lista de entre los que hayan recibido instrucción en los colejios militares, o que hayan demostrado cualidades tácticas especiales.

TELEGRAMA DEL GENERAL BOTHA AL GENERALISIMO HAIG

LONDRES 20. — Informan de la Ciudad del Cabo que el general Botha envió al generalísimo Haig el siguiente telegrama:

“Observamos con la más profunda admiración los esfuerzos enérgicos que habéis desplegado con vuestros valientes soldados en esta lucha por la libertad de la humanidad, y rogamos con fervor a fin de que el éxito más completo corone la resistencia heroica y noble que los hijos de la libertad ofrecen en este momento bajo vuestro hábil comando”.

LOS ALEMANES HABRIAN TENIDO LA INTENCION DE LLEGAR A PARIS POR EL VALLE DEL OISE

Declaraciones de un prisionero

PARIS 30. — La Agencia Havas ha recibido del frente la siguiente información:

Por declaraciones hechas por un prisionero se sabe que los enemigos tenían la intención de llegar a París por el valle del Oise. Nuestra resistencia encarnizada los detuvo y cuando intentaba el enemigo lanzarse sobre Amiens, chocó con una masa constantemente aumentada de fuerzas británicas.

Todos los prisioneros insisten sobre las pérdidas enormes que han sufrido los alemanes.

Los alemanes reanudaron 17 asaltos en diferentes partes, con el objeto de llegar a atravesar el canal Crozat, que franquearon al fin sobre un verdadero puente de cadáveres, cuya altura alcanza al nivel de la orilla del canal.

Después de haber logrado el objetivo de tener a raya el avance alemán durante algunos días, nuestras tropas comienzan ahora a contra-atacar violentamente y reconquistar el terreno perdido.

COMUNICADO ALEMAN

BERLIN 30 (Oficial. Vía Londres). — Al norte del Somme la situación no ha cambiado. Entre el Somme y el Avre rechazamos a los británicos y a los franceses que acudieron en su ayuda. Capturamos Beaucourt y Mezieres.

COMUNICADO BRITANICO

LONDRES 30 Oficial). — El enemigo no ha aumentado sus ataques.

Al norte del Somme, ganamos terreno en ciertos puntos. El enemigo realizó un ataque al sur del Somme en las cercanías de Mezieres y Demun. Los encuentros continúan. El objetivo del ataque alemán de ayer era la captura de Vimy y Arrás. El enemigo sufrió una seria derrota en esos ataques. Más al sur, entre Boiry y Serre, fracasaron igualmente.

COMUNICADO BRITANICO

LONDRES 30 (Oficial). — Al norte del Somme se han verificado solamente algunas operaciones de carácter local.

Los ataques del enemigo emprendidos ayer contra Demuin y Mezieres tuvieron buen éxito. Nuestras tropas se vieron obligagas a retirarse más acá de ésta última aldea. En nuestros contra-ataques nos apoderamos de varios prisioneros.

Todos los intentos llevados a cabo para apoderarse de la aldea de Demuin fracasaron después de una reñida lucha que duró toda la tarde.

La semana pasada la caballería nuestra combatió, ya montada o desmontada, con gran valentía, y rechazó al enemigo, infligiéndole fuertes pérdidas en los numerosos encuentros que sostuvo con los alemanes.

COMUNICADO ALEMAN

BERLIN 30 (Oficial. Retrasado) —Se han verificado encuentros parciales a ambos lados del Scarpe Nuestras tropas penetraron en parte de las posiciones británicas y tomaron prisioneros a varios miles de enemigos.

Al norte del Albert, los ingleses han continuado, aunque sin resultado alguno, sus costosos contra-ataques.

Entre el Somme y el Avre, por medio de un contra-ataque, expulsamos al enemigo de las posiciones que mantenía y de las aldeas que tan bravamente defendió situadas en el camino de Warfusee a Plessier.

Los franceses han lanzado repetidos y violentos ataques en algunos de nuestros sectores del nuevo frente, que mantenemos entre Noyon y Montdidier.

El botín hecho por nuestras tropas asciente hasta ahora a 70,000 prisioneros y 1,100 cañones. El ejército de von Hutier solamente se ha apoderado de 40,000 soldados y de 600 cañones.

En la Lorena ha aumentado el fuego de la artillería.

El barón de Richthofen ha obtenido su 74.a victoria aérea.

LOS DIARIOS ROMANOS ELOGIAN EL HEROISMO FRANCO-BRITANICO

ROMA, 30.— Todos los diarios de esta capital se ocupan de las últimas informaciones llegadas sobre la ofensiva alemana en el oeste. Casi todas las publicaciones elogian el heroismo demostrado por los ejércitos franceses y británicos y expresan su confianza en la resistencia victoriosa de los aliados.

REQUISICION DE LAS LANAS FOCH SERA NOMBRADO GENERALISIMO DE LOS EJERCITOS ALIADOS DE FRANCIA

LONDRES, 30.—Los diarios de esta capital afirman que en breve quedará extendido el nombramiento del general francés Foch, para generalísimo de las tropas aliadas mientras dure la actual ofensiva alemana.

EL CUARTEL GENERAL ALEMAN HABRIA SIDO TRASLADADO A ESTRABURGO

AMSTERDAM, 30.—Han circulado rumores de que el Cuartel General alemán ha sido trasladado a Estraburgo.

DERRIBAMOS 13 AVIONES Y DOS GLOBOS CAUTIVOS DEL ENEMIGO

Comunicado francés

PARIS, 30.— (Oficial).— La batalla se reanudó nuevamente durante la noche, abarcando un frente de 40 kilómetros, desde Morenil hasta más allá de Lassigny, en donde los franceses apoyados por nuestras reservas que continúan llegando, oponen una encarnizada resistencia a los potentes ataques del enemigo.

Durante la jornada del 27 al 28, nuestra aviación a despacho del mal tiempo, continuó sus ataques contra el enemigo. Nuestros aviones volaron en grupo y ametrallaron y atacaron con bombas a las tropas alemanas, que se encontraban en la línea de batalla.

En la región de Noyon, Guiscard y Hamm nuestros aviones arrojaron 17 mil kilos de explosivos.

Correspondencia Mr. Percival Phillips

El estado del tiempo en el frente. —El campo de batalla está sembrado de cadáveres

LONDRES, 29.—El corresponsal en el frente Mr. Percival Phillips ha enviado, confecha 29, la siguiente información:

“Las tropas combaten con un verdadero tiempo de Marzo. Hace más calor que ayer, pero durante la noche y la madrugada cayó una copiosa lluvia y aún cuando la atmósfera se despejó más tarde sopló un viento casi huracanado sobre las colinas y en el Somme. Los caminos están completamente embarrados.

“En lo que concierne a las condiciones climatéricas tenemos ventajas, pues nuestras tropas tienen todo el abrigo posible que puede tener un ejército en campaña en regiones absolutamente desvastadas y sin protección alguna contra la lluvia y los granizos que son aún más mortales para el enemigo que nuestras ametralladoras.

“El enemigo muestra un vivo deseo de salir de la región desvastada al Norte del Ancre.

“Hemos sido informados por los prisioneros que todo el país estaba cubierto de cadáveres y que la atsmósfera está irrespirable por el hedor de la descomposición de los muertos. Por otra parte es imposible hacer pozos o alojarse en las ciudades en ruinas.

“Las aldeas de Envillers, Nory, Gomiecourt, Vauzvracourt, Benagies y Hamelicourt, están sembrados de cadáveres de alemanes y a lo largo de todos los caminos entre esas ciudades hay numerosos cadáveres que se apilan después de cada jornada para dejar libre la circulación en los caminos.

“Solamente hace dos días que el enemigo comienza a incinerar o enterrar sus cadáveres pues anteriormente no tenía tiempo de recojer los heridos y menos de enterrar a sus muertos.

“La vista de este campo de batalla lleno de los cadáveres de sus camaradas, produjo el inevitable efecto entre las tropas frescas llevadas a la batalla. Es imposible ocultarles la terrible verdad, que implica la espantosa masacre. Parece que los soldados alemanes creían que los británicos no combatían por ser muy débiles sus fuerzas. Según el decir de los prisioneros que hacían esta narración, los británicos se han comportado en una forma inteligente y mortífera.

“Los ejércitos alemanes aprenden nuevamente por la esperiencia que las historias que le cuentan sus oficiales no concuerdan siempre con la horrible verdad.

“Las tropas británicas han dado muestras admirables de tenacidad. Un destacamento marchó durante 19 horas y entró inmediatamente después a la batalla, luchando durante toda la noche y la mitad del día siguiente y rechazando 3 regimientos alemanes en los que reconquistó dos veces una aldea, teniendo aún tiempo para cavar profundas trincheras.

“La moral de nuestras tropas es espléndida y sólo desean volver a encontrarse con los alemanes.”

EL CARDENAL AMETTE PROTESTA POR EL BOMBARDEO DE PARIS

PARIS 30. — El cardenal Amette ha dado a la prensa el texto de su protesta por el bombardeo de las iglesias parisienses ejecutado ayer por los alemanes. El cardenal en su nota protesta contra “los crímenes alemanes cometidos contra las mujeres y los niños que se encontraban reunidos en los santos lugares”.

COMUNICADO FRANCES

PARIS 30. (Oficial). — La batalla empeñada en el frente de Moreuil y Lasigny ha continuado durante todo el día con gran violencia. La batalla se ha extendido en un frente de 70 kilómetros.

Por medio de contra-ataques detuvimos en todas partes la arremetida del enemigo. Combates encarnizados se han librado en la región de Orvillers, Leplement y Plesisderoye. Los alemanes lograron poner pié en Leplement y en Parc-de-Plesis. Pero de estos puntos fueron rechazados por medio de contra-ataques.

Las pérdidas sufridas por el enemigo durante la jornada de ayer ha sobrepasado a las de los días precedentes.

COMUNICADO BRITANICO

LONDRES, 30. — (Oficial).— Al norte del río Somme solamente han habido acciones de carácter local.

Al sur del mismo río, el enemigo atacó durante el día de ayer a las posiciones de Demuin y Mezieres, logrando desalojarnos de este último punto. Durante los contraataques que efectuaron nuestras tropas nos apoderamos de numerosos prisioneros.

Todas las tentativas del enemigo para capturar la aldea de Demuin fueron rechazadas después de encarnizados combates.

En el curso de la semana pasada nuestra caballería combatió con gran valentía al enemigo encarnizadamente y le inflió grandes pérdidas.

El bombardeo de las iglesias parisienses

El bombardeo de las iglesias parisienses

PARIS, 30.—En la sesión de ayer de la Cámara de Diputados, mientras se discutía, el proyecto de ley sobre finanzas, llegó a la sala de sesiones la noticia de haber caído un obus alemán en una iglesia mientras se celebraban algunas ceremonias religiosas.

Inmediatamente el diputado Crousseau, pronunció un patriótico discurso de saludo a las nuevas víctimas alcanzadas durante un oficio religioso y elevó su protesta al Altísimo.

El Presidente de la Cámara, M. Deschannel, se asoció a las palabras de M. Crousseau.

El diputado socialista M. Jean Bon, protestó igualmente por las víctimas civiles causadas por los alemanes y se adhirió al saludo de M. Crousseau.

El Ministro de Finanzas, M. Klotz protestó igualmente en nombre del gobierno y se manifestó indignado contra el crimen cometido en las mujeres y los niños. M. Klotz declaró que el mundo civilizado sabría apreciar debidamente este atropello alemán.

COMUNICADO BRITANICO

LONDRES, 30.— (Oficial). — Nuestros aviadores atacaron a las tropas enemigas en el frente de batalla, especialmente al sur del Somme.

26 toneladas de bombas fueron arrojadas sobre diferentes objetivos. Once aparatos alemanes fueron derribados y cinco obligados a aterrizar desamparados. Doce de nuestras máquinas faltan.

Las operaciones en Francia

Correspondencia de la Agencia Reuter

LONDRES, 30.—El corresponsal especial de la Agencia en el ejército francés telegrafía con fecha 28 del presente:

“La fuerza de empuje de los alemanes parece haberse amortiguado. El enemigo ha sido detenido en la mitad de su carrera y se ha visto obligado a renunciar a marchar derecho sobre sus objetivos y tentar quebrantar nuestra resistencia por la sola fuerza aplastadora del número.

“El enemigo dirige ahora sus golpes contra los puntos de nuestra línea que considera débiles y espera rechazarnos lejos. Pero no piensa que antes de esto puede quedar el mismo obligado a permanecer quieto.

“De este modo, el ejército francés durante la batalla de Noyon ha detenido definitivamente el movimiento subsidiario de bajada del enemigo sobre París a lo largo del valle del Oise.

“Las tentativas de franquear el río Somme más adelante fracasaron y los puentes se encuentran ahora completamente destruidos. La aldea de Pontt Evêque, situada inmediatamente al oeste de Noyon, ha sido reconquistada y un contra-ataque francés arrojó al enemigo desde las alturas que dominan a Suzoyau, al noroeste de Noyon. A lo largo del Oise, la situación se ha tornado estable y el valiente ejército francés que impidió el paso del enemigo a lo largo del río es considerado por el momento como un simple espectador. La pérdida de la esperanza de bajar irremisiblemente por el valle del Oise, ha obligado al enemigo a desviar sus fuerzas hacia el norte. Pero la falta de elementos de transportes de los alemanes y la heróica resistencia de los soldados británicos durante los 8 primeros días de la batalla que han transcurrido, nos permitieron traer y repartir nuestros elementos por los puntos que podrán ser amenazados.

“Los puntos de unión de ambos ejércitos, que durante la semana pasada los alemanes echaban hacia atrás y hacia el norte, están ahora protegidos por fuerzas francesas tan poderosas, como para hacer frente a toda eventualidad.

“Hoy se ha establecido la presencia de 87 divisiones alemanas; aproximadamente el frente de batalla se extiende sobre un terreno de 50 millas. Estas divisiones no representan solamente la “élite” del ejército sino también la totalidad de las tropas alemanas en buen estado. Evidentemente, los alemanes han ya empleado la totalidad de las reservas de que disponen en Francia, pues se han desguarnecido de sus mejores tropas algunos sectores del frente, para reemplazar a las pérdidas.

“De aquí resulta que la batalla tiene aún más número considerable de divisiones, probablemente una veintena y hasta quizás un máximo de 40; pero estas son tropas de cualidades inferiores, que pueden servir muy bien para tapar agujeros, pero no para ganar una batalla.

“Los oficiales franceses que están desde el comienzo de la ofensiva en contacto con las líneas de fuego, hablan con la más profunda admiración de la resistencia británica durante esas primeras y terribles jornadas.

“Uno de ellos me declaró que los alemanes habían intentado 17 veces pasar el canal de Jussy; cuando lo atravesaron, éste estaba bloqueado por un montón de cadáveres.

“He conversado con un oficial tienen aún un número considerala el primer día y que fué hecho prisionero por los franceses. Este oficial me dijo que era imposible tomar prisioneros ingleses, pues había necesidad de matarlos en sus puestos para poder deshacerse de ellos.”

LOS ALEMANES SE HAN APODERADO DE BEAUCOURT Y MEZIERES

BERLIN, 30.—Oficialmente se informa que entre el Somme y el Avre, los alemanes han rechazado de sus posiciones más avanzadas a las tropas británicas de refresco que han sido traídas recientemente y que se han apoderado además de Beaucourt y Mezieres.

Los ataques emprendidos por los franceses contra Motdidier han fracasado.

Ayette se encuentra libre de las fuerzas enemigas.

El nuevo generalísimo del ejército franco-inglés

LONDRES, 30.—“The Morning Post” ha informado de que está en condiciones de asegurar que los gobiernos de Francia e Inglaterra resolvieron, de acuerdo con el generalísimo Haig nombrar al general Foch, generalísimo franco-inglés del frente occidental mientras duren las actuales operaciones. Este nombramiento ha dicho:

“The Morning Post”, fué hecho con el objeto de coordinar los esfuerzos de los ejércitos británicos y franceses bajo el comando de un general francés.

CONFITERIA
OLIMPIA
Huérfanos 1045

Montado a la Europea con todos los adelantos modernos. Es punto obligado de nuestro mundo social y elegante

Orquesta compuesta de los mejores profesores

BIOGRAFO

SERVICIO ESMERADO

2558-31-c.

¿Por qué da a su niño el
Alimento Meyer
Porque es el único que recomiendan los especialistas de todo el país.
2005-31-c

PÚBLICO
¿Queréis saber cuál es la ampolleta preferida del público?
¿Queréis saber de qué marca es la ampolleta que irradia con una luz blanca y pura en nuestros teatros, clubs, pasajes, grandes casas comerciales y paseos públicos, etc., etc.?
Todos os dirán es la marca
PHILIPS 1/2 WATT
Unicos importadores:
MORRISON & Co.
AHUMADA 65 AL 77. — CASILLA 212. —
SANTIAGO.

EL AVANCE ALEMAN

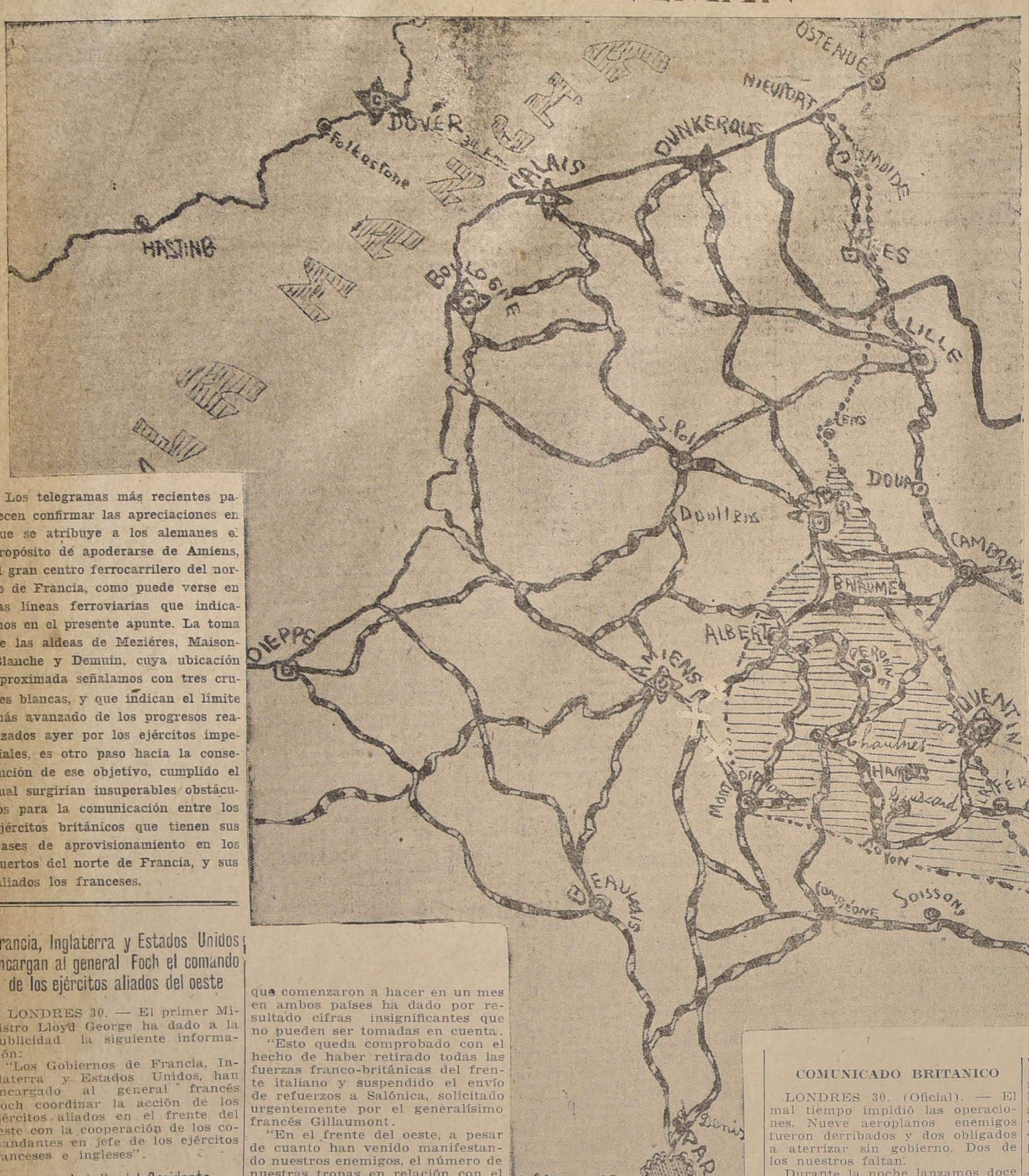

Los telegramas más recientes parecen confirmar las apreciaciones en que se atribuye a los alemanes el propósito de apoderarse de Amiens, el gran centro ferrocarrilero del norte de Francia, como puede verse en las líneas ferroviarias que indicamos en el presente apunte. La toma de las aldeas de Meziéres, Maison-Blanche y Demuin, cuya ubicación aproximada señalamos con tres cruces blancas, y que indican el límite más avanzado de los progresos realizados ayer por los ejércitos imperiales, es otro paso hacia la consecución de ese objetivo, cumplido el cual surgirían insuperables obstáculos para la comunicación entre los ejércitos británicos que tienen sus bases de aprovisionamiento en los puertos del norte de Francia, y sus aliados los franceses.

Francia, Inglaterra y Estados Unidos encargan al general Foch el comando de los ejércitos aliados del oeste

LONDRES 30. — El primer Ministro Lloyd George ha dado a la publicidad la siguiente información:

"Los Gobiernos de Francia, Inglaterra y Estados Unidos, han encargado al general francés Foch coordinar la acción de los ejércitos aliados en el frente del oeste con la cooperación de los comandantes en jefe de los ejércitos franceses e ingleses".

La gran batalla del Occidente

Artículo del crítico militar alemán Von Kraeben

LA HAYA, 30.— Informan de Berlín que el crítico militar Von Kraeben, escribe el siguiente artículo en el diario berlinés "Kriegs Zeitung":

"Sería imposible negar que nos hallamos frente al último acto de esta sangrienta epopeya. Nuestros valientes ejércitos van conquistando en las tierras de Francia, ciudades tras ciudades, regiones tras regiones.

"El ejército británico ha recibido un formidable mazaso alemán en la parte más delicada de su organismo; precisamente donde residía su mayor vitalidad y su fortaleza.

"Todos los millones de hombres puestos contra nuestras tropas no sirvieron siquiera ni para amenguar la derrota británica ni para atenuar la brillante victoria alemana.

"El frente británico ha sido roto en varias partes, según las informaciones que tenemos a nuestra vista. Por estas brechas hizo irrupción rápidamente nuestro ejército, sin dar tiempo al enemigo para reponerse del fracaso.

"La guerra de maniobras que ya se ha iniciado es una de las más grandes garantías del éxito definitivo de esta empresa, tan admirablemente emprendida por el genio de Von Hindenburg.

"Nuestro avance continúa incontenible, a pesar de los grandes refuerzos que ha traído el enemigo desde distintas partes y regiones.

"Esto traerá por consecuencia para los ejércitos aliados una derrota mayor de la que se le ha infligido hasta ahora.

"Se puede presumir que si los franceses y los británicos han desguarnecido otros frentes y sectores, y si el Alto Comando alemán que cuenta con poderosos efectivos, tanto en los Vosgos, como en la Argonne, la Champaña o la Alsacia, intenta un movimiento de ataque, éste será coronado por el éxito.

"No podemos tener en cuenta los efectivos de reserva que puedan enviar al frente occidental nuestros enemigos. Todas las reservas están ya en los frentes, pues fueron llevadas desde que se anunció nuestra ofensiva. En Inglaterra y en Francia ya no hay más hombres disponibles y en estado de ser incorporados en las primeras líneas.

"El reclutamiento precipitado que comenzaron a hacer en un mes en ambos países ha dado por resultado cifras insignificantes que no pueden ser tomadas en cuenta.

"Esto queda comprobado con el hecho de haber retirado todas las fuerzas franco-británicas del frente italiano y suspendido el envío de refuerzos a Salónica, solicitado urgentemente por el generalísimo francés Gillaumont.

"En el frente del oeste, a pesar de cuanto han venido manifestando nuestros enemigos, el número de nuestras tropas en relación con el enemigo es inferior. Esta inferioridad numérica existe también en el sector en donde se desarrolla la actual ofensiva.

"Pero esta inferioridad queda compensada con las grandes ventajas a nuestro favor por los medios tácticos y los nuevos planes puestos ahora en práctica."

El crítico militar alemán continúa diciendo:

"Este es el momento propicio para efectuar operaciones en gran escala en el frente de los Vosgos o de la Champaña; y también para que nuestros valientes aliados austro-húngaros reanuden las operaciones desde varios meses suspendidas en el frente italiano.

"En este último frente, con solo una parte de las reservas austro-húngaras retiradas del frente oriental o balkánico que se encuentra desguarnecido por el retiro de las fuerzas franco-británicas, en menos de un mes quedaría completada la operación de aislar a Italia del resto de los países aliados y aún de Suiza. Italia hasta podría quedar completamente derrotada, tal como lo fueron Rumania, Servia y Montenegro.

El crítico continúa su artículo aduciendo diversas razones en favor de sus planes y termina:

"El esfuerzo máximo de las potencias Centrales aún no se ha llevado a efecto. Pero este no tardará en producirse; entonces aquellos que aún pudieron dudar del triunfo definitivo de nuestra causa otorgado por nuestras armas, tendrán que inclinarse."

TRIGO
de Primavera, FLORENCE
PARA SEMILLA
(Se cosecha a fines de Noviembre)
OFRECE:
Gregorio
Santa Cruz
HUÉRFANOS 1168
Casilla 242
31c-

COMENTARIOS GENERALES SOBRE LA JORNADA DE AYER EN EL FRENTE

PARIS 30. — A pesar de los esfuerzos diabólicos del enemigo, el frente permanece intacto. El comando enemigo continúa lanzando incansablemente al combate nuevas divisiones traídas desde el interior. Inmediatamente son empleadas, y mientras son diezmadas por los cañones de 75 y las ametralladoras, otras masas de tropas están listas para reemplazarlas.

La jornada se ha hecho notar por la detención del avance alemán. Los franceses tuvieron que contestar vigorosamente los asaltos de los enemigos. Nuestras posiciones permanecen sin cambio; hacia el Oise desbaratamos todos los ataques y aniquilamos totalmente las tentativas alemanas de abrir una brecha; dimos, además, furiosos golpes al enemigo.

"L'Echo de Paris" ha declarado que algunas fuerzas francesas ocuparon la estación de Montdidier.

La jornada ha sido también beneficiosa para los británicos, que contienen resueltamente al enemigo a pesar de la prodigalidad de las nubes de gases tóxicos. Los ataques compactos al norte y sur del Scarpe y al sur del Somme, fracasaron completamente, y los cadáveres han quedado amontonados delante de los alambrados.

Los alemanes sólo han obtenido una mínima ventaja en el Somme y el Ancre.

Un comunicado de la Agencia Havas considera que la hora de la contra-ofensiva aún no ha llegado. Prevé todavía un nuevo y formidable ataque contra Amiens. Sólo después de haberlo quebrantado será cuando el comando, apoyando su confianza en el estado moral magnífico y en el vigor de los ejércitos, completamente reconstituídos y aumentados por reservas considerables, tomará la iniciativa de las operaciones.

Ese mismo comunicado agrega que más de 90 divisiones alemanas han participado hasta ahora en la ofensiva y han sufrido pérdidas que se estiman por informaciones muy mesuradas en 300,000 hombres.

Todas las correspondencias que se reciben del frente subrayan el hecho de que los aliados tratan de limitar las pérdidas de hombres y han empleado hasta ahora sólo los efectivos indispensables para una defensiva útil, y se aplica estrictamente el principio de que el rol del soldado es atacar y no hacerse matar.

"Le Petit Parisien" hace notar los apuros de los alemanes en organizar trincheras. Comunicando el gesto del generalísimo Pershing, la prensa, a nombre de toda la Francia, dirige a Norte América el emocionado testimonio de su reconocimiento.

M. CLEMENCEAU VUELVE DEL FRENTE

Declaraciones que hace

PARIS 30. — M. Clemenceau, presidente del Consejo, en los pasillos de la Cámara, donde la confianza y la serenidad son siempre iguales, hizo el elogio de nuestros ejércitos, que vió en la acción. Hizo notar el empuje con que los británicos y franceses han resistido las arremetidas de las hordas enemigas y narró anécdotas demostrando cuán fuerte y excelente es el estado moral de los soldados. En las trincheras de la primera línea, M. Clemenceau asistió a los combates y contra-ataques de Montdidier; los nuestros, uno contra dos, rechazaron al enemigo y reconquistaron cuatro aldeas por medio de cargas de bayoneta.

EL BOMBARDEO DE PARIS

Un obús cae en una iglesia

PARIS 30. — Un obús enemigo cayó en una iglesia, abriendo un boquete de seis por cuatro metros y provocando el derrumbe del arco de la bóveda y del lado izquierdo de una nave, de donde cayeron desde 20 metros sobre la muchedumbre de fieles, bloques de piedras y materiales.

El cardenal Amette, inmediatamente, acudió al sitio de la catástrofe, y con los ojos llenos de lágrimas se lamentaba de la carnicería, repitiendo: "Miserables, miserables".

"Varias personalidades figuran entre el número de muertos, entre ellos, el general Francfort.

Los estallidos de proyectiles son absolutamente idénticos a los que cayeron precedentemente.

BOMBARDEO AEREO DE CHALONS

PARIS 30.— Los "gothas" bombardearon a Chalons causando numerosas víctimas, entre ellas, el director del diario "La Marne", su esposa y tres de sus hijos.

COMUNICADO BRITANICO

LONDRES 30. (Oficial). — La batalla comenzó nuevamente en la mañana. Al norte del río Somme el enemigo renovó sin éxito sus asaltos. En la región de Boiry, Boyelles y al norte del Somme, sufrió fuertes pérdidas. Nuestras posiciones han quedado intactas. Hicimos prisioneros. Los ataques y contra-ataques continúan entre los ríos Somme y Avre y al sur del Somme. El enemigo penetró en la aldea de Denuin.

TRENES DE HERIDOS QUE LLEGAN A ALEMANIA

AMSTERDAM 0. — El "Telegraf" comunica que continuamente llegan a Kerkrude trenes de heridos alemanes procedentes de la frontera.

COMUNICADO BRITANICO

LONDRES 30. (Oficial). — El mal tiempo impidió las operaciones. Nueve aeroplanos enemigos fueron derribados y dos obligados a aterrizar sin gobierno. Dos de los nuestros faltan.

Durante la noche lanzamos doce toneladas de bombas sobre Baupaume y en los caminos y aldeas al este de Arrás.

LA BATALLA EN EL FRENTE FRANCES SE HA RENOVADO CON GRAN VIGOR

Se combate en un frente de 40 kilómetros

PARIS, 30. (Flash bulletin). — Oficialmente se anuncia que la batalla ha sido renovada con gran vigor y que se estiende a un frente de cuarenta kilómetros.

Los franceses son apoyados por sus reservas y ofrecen una desesperada resistencia a los poderosos asaltos alemanes.

LOS PRUSIANOS SE APODERAN DE MEZIERES Y MAISON BLANCHE

CUARTEL GENERAL BRITANICO, 30.— La situación hoy en día, si se la mira bajo el punto de los intereses de la Entente es más satisfactoria que antes.

En el frente de batalla británico la noche pasada ha pasado relativamente en calma.

Se cree que las operaciones atraviesan por un momento de poca actividad; pero que ésta volverá nuevamente a adquirir el carácter de antes una vez que los alemanes avancen su artillería, y talvez la lucha adquirirá caracteres más sangrientos que anteriormente.

Ayer en la tarde el enemigo consiguió algunos pequeños triunfos al sur del rio Luce. Poderosas fuerzas enemigas se apoderaron de Mezieres, como también de Maison Blanche.

Los británicos reorganizaron inmediatamente sus posiciones y por medio de contraataques presionaron fuertemente a los invasores.

En un punto los alemanes, apoyados por las ametralladoras y por otras poderosas fuerzas avanzaron hasta Doggedely.

Los alemanes han emprendido todos sus ataques haciendo uso de grandes fuerzas y siempre muy bien protegidas.

Las fuerzas británicas obligaron a los alemanes a abandonar sus esfuerzos después de una encarnizada lucha durante la cual nos apoderamos de 25 enemigos.

La pérdida de las posiciones que se han visto obligados a abandonar las tropas inglesas no alteran la situación. Los británicos mantienen el valle de Luce.

La línea británica es reforzada continuamente a lo largo de todo el frente y la impresión dominante es optimista.

LA LUCHA DE INFANTERIA REEMPLAZADA POR LA DE LAS ARTILLERIAS

PARIS, 30.—(Oficial).—La batalla ha reanudado su violencia. Durante la noche se ha desarrollado en un frente de 40 kilómetros, desde Moreuil hasta más allá de Lassigny.

Los franceses apoyados por sus reservas, que llegan continuamente al frente de batalla ofrecen una poderosa resistencia a los violentos asaltos alemanes.

Champaña Importado
y Champaña Nacional
vende
ALFREDO BLANCHARD
BANDERA 178

El enemigo no ha obtenido su objetivo

Lo que dice "The Daily Telegraph"

LONDRES, 30.—"The Daily Telegraph", comentando la ofensiva alemana, dice:

"El avance enemigo ha disminuído en forma considerable. En ciertos puntos se está ahora plenamente seguro de la defensiva.

"Cada día que pasa, crece el orgullo y la confianza en Francia y Gran Bretaña y se tiene la certeza de que sus hijos rechazarán a los alemanes.

"Lo que debemos considerar no es el número de kilómetros cuadrados cedidos al enemigo a un precio que pocos ejércitos habrán pagado por una victoria de resultados tan incompletos.

"Nuestro fin único, nuestra única idea, dice el corresponsal de la "Gaceta de los Vosgos", es el aniquilamiento de las fuerzas enemigas y la destrucción de los medios que tenga para continuar la guerra. Asumiendo esta teoría, se ve hasta dónde el enemigo ha obtenido su objetivo.

"Nos ha infligido pérdidas pesadas en heridos, prisioneros y materiales de guerra, pero las divisiones de ejército hacen siempre frente al enemigo.

"Poco o casi nada se ha dicho sobre las reservas británicas y francesas no hay nada más importante para el alto comando alemán que la destrucción de esas reservas estratégicas. Hasta ahora no han sido empleadas, pero se espera que lo serán en un día próximo en que la iniciativa pase una vez más a nuestras manos.

ACTIVIDAD DE LA ARTILLERIA CANADIENSE

Fracasa un ataque alemán al norte de Oppy

CUARTEL GENERAL CANADIENSE EN FRANCIA, 30.—Ayer en las últimas horas de la noche y hasta las seis de esta mañana, hubo un persistente cañoneo a lo largo de nuestro frente, y en especial al sur de la colina 70, donde por espacio de diez horas nuestros más grandes cañones de grueso calibre, morteros de trincheras y ametralladoras sostuvieron un vivísimo fuego en una extensión de varios millares de yardas contra las trincheras enemigas.

A las 11 de la mañana y también a las 5.30 de la tarde, nuestra artillería sostuvo un nutridísimo fuego contra las concentraciones de tropas enemigas y contra las vías de comunicación, y con tal precisión, que los alemanes no pudieron llevar a cabo ninguno de los ataques que evidentemente preparaban.

Debido a esta misma circunstancia, fracasó un ataque que intentó el enemigo al norte de Oppy.

COMUNICADO FRANCES

PARIS, 30.—(Oficial).—En el frente de batalla del Oise ha disminuido notablemente la lucha. En el día la ofensiva se ha iniciado con débiles caracteres sólo en ciertos puntos.

La actividad de los alemanes se manifiesta solamente por algunos ataques locales en ciertos puntos de nuestro frente, el que es diariamente reforzado por tropas que llegan momento a momento.

Todos estos ataques han sido rechazados con fuertes pérdidas para el enemigo.

Las incursiones emprendidas contra nuestras posiciones en la región de Badonvillers y el bosque de Parroy no han tenido éxito.

Al sur de Sappois, los ataques alemanes han sido rechazados completamente.

LOS HERIDOS POR LA GRANADA QUE ESTALLO EN UN TEMPLO DE PARIS

PARIS, 30.—Oficialmente se informa que 75 personas fueron muertas y noventa resultaron heridas cuando estalló la granada lanzada por el cañón de largo alcance alemán. El proyectil cayó en una de las iglesias de la región de París durante las ceremonias religiosas del Viernes Santo.

Entre los muertos figura H. Strohlen, consejero de la Legación de Suiza.

LA OFENSIVA ALEMANA CONTRA ARRAS HABRIA FRACASADO

Los alemanes toman prisionero a un batallón británico

CUARTEL GENERAL BRITANICO, 30.—La presión de los alemanes continúa. Numerosas fuerzas enemigas ejecutan un movimiento convergente a unas doce millas de Amiens.

La línea británica pasa ahora al oeste de Mardelcave y Peruuim, pero la situación es buena.

El movimiento llevado a cabo por los alemanes contra Arras, según los críticos franceses ha fracasado y ha expuesto a las tropas prusianas a los ataques que las tropas británicas pueden llevar por su flanco izquierdo. En las operaciones desarrolladas por el enemigo en el sector de Arras ha conseguido obtener algunos triunfos de carácter local, incluso el haberse apoderado de un batallón británico, el que luchó valientemente hasta que fué obligado a rendirse. El intento de las tropas prusianas de apoderarse de Arras falló.

LA CONTRA OFENSIVA FRANCESA ENTRE MONTDIDIER Y LASSIGNY

LONDRES, 30.—Oficialmente se anuncia que la contra-ofensiva francesa continúa desarrollándose entre Montdidier y Lassigny. Tropas francesas de refresco llegan a cada momento a la escena.

EL ESFUERZO ALEMAN

Se hace uso de las divisiones navales

LONDRES, 30.— "The Morning Post" ha recibido del Cuartel General británico la siguiente información:

"La gran crisis ha pasado. Nuevas tropas de refresco llegan continuamente, como asimismo nuevas baterías que han tomado los emplazamientos necesarios para iniciar un gran fuego de barrida contra el enemigo.

El enemigo, falto de reservas, ha debido recurrir a las divisiones navales, las que ha arrojado contra las posiciones británicas, pero que no han influído grandemente en la situación.

Los hombres de esta división que han sido hechos prisioneros, manifiestan que ellos fueron llamados a combatir, diciéndoles que deberían luchar contra tropas cansadas, han sabido después que los ingleses, a pesar de estar fatigados por un combaten incesante de varios días, pelean tan bien como si se tratara de tropas frescas y la lección les ha costado por consiguiente, fuertes pérdidas.

COMUNICADO ITALIANO

ROMA, 30.— (Oficial).— Ha habido escasa actividad de la artillería al oeste del lago Garda.

Entre el Garda y el río Piave ha habido recíproco fuego de barrida.

En el valle del Garina y en Posina como asimismo en el sector del Astico, nuestras patrullas han desarrollado gran actividad.

En una incursión que efectuamos con buen éxito contra las líneas enemigas nos apoderamos de algunos pequeños puestos avanzados situados en los faldeos norte del Col di Rosso.

A lo largo del Piave ha habido recíproco fuego de artillería.

En el área de Montello y al sur de Fossalta, nuestras patrullas efectuaron un raid contra las posiciones enemigas situdas en la isla formada por el río y mataron a la guarnición enemiga que las guardaba.

La noche pasada, nuestros aeroplanos arrojaron 6,500 ilógramos sobre las obras ferroviarias de Mattarello y Primolano.

Economía y finanzas en la guerra

UKRAINA ABASTECERA A ALEMANIA DE VARIOS PRODUCTOS

LONDRES, 30. — Un telegrama llegado de Amsterdam, dice:

"Los diarios alemanes anuncian que la comisión de exportación de Ukraina ha ofrecido abastecer a Alemania de azúcar, semillas de remolacha, trigo, avenas y minerales".

DISMINUCION DE LAS RACIONES DE PAN EN HOLANDA

LA HAYA, 30.—Se anuncia que el gobierno ha dispuesto que, a partir desde el 1.o de Abril todas las raciones de pan serán reducidas a 200 gramos diarios.

EN ITALIA

ROMA, 30.—Un decreto del Gobierno establece la requisición de la lana de cualquier procedencia para atender a las necesidades del ejército.

LAS ENTRADAS Y LOS GASTOS DE INGLATERRA DURANTE EL ULTIMO AÑO

LONDRES 30. — En el año que termina el 31 de Marzo, las entradas del Imperio británico alcanzaron a la suma de 70,723.456,500 de libras esterlinas. El año anterior estas entradas alcanzaron tan sólo a la canitdad de 57,342.738,200 de libras esterlinas. Este aumento de 20,000.000,000 se debe principalmente a los excesos de los provechos del impuesto de renta.

Los gastos durante este mismo año sumaron la cifra de 26, mil 968 millones 214,050 libras esterlinas, contra 21,981.112,710 libras esterlinas.

La América Latina ante la guerra

La cooperación de Sud-América a los aliados

Lo que dice "Le Gaulois"

PARIS, 30. — "Le Gaulois" se refiere extensamente a la intervención de Sud-América en el conflicto mundial y dice textualmente:

"La intervención de la América del Sur en el conflicto es extremadamente útil desde el punto de vista económico, por razón de la inmensidad de recursos con que cuentan las naciones sud-americanas.

"Los aliados deben agradecer a la Argentina, Brasil, Uruguay, Cuba, Guatemala, y otros países por el envío de artículos de primera necesidad. Estos artículos ya no faltarán a los países aliados gracias al testimonio de amistad declarado por los gobiernos de Sud-América.

"La Gaulois" encara la entrada a la guerra de la República Argentina que ha conservado su tradición militar, pues es el primer país que en la América del Sur puede movilizar 250,000 hombres.

Sud-América y la guerra

Declaraciones de Lord Bryce y Northcliffe a un periodista chileno sobre el interés de Sud América en la gurra

LONDRES, 30.— El corresponsal de "El Mercurio" de Santiago, ha recibido de Lord Bryce y de Lord Northcliffe algunas declaraciones que, en resumen, dicen lo siguiente:

Lord Bryce expresó que la guerra actual no se parece a ninguna otra; es una guerra de la libertad contra la tiranía militar, y su objeto es salvar a la humanidad de la esclavitud; la victoria alemana desterraría el republicanismo del mundo; Sud América seguramente simpatizará con aquellos que combaten actualmente por la democracia y la humanidad.

Lord Northcliffe, dijo:

" Sud América está también vitalmente interesada en la guerra tanto como Norte América. La derrota de Francia e Inglaterra sería seguramente seguida por un ataque de Alemania contra la América del Sur. La tiranía que el A B C, sacudió en otra época no puede compararse, a la tiranía impuesta por Alemania contra Bélgica, Serbia y Polonia. La preparación cuesta poco, la guerra mucho; sabemos que los sud-americanos en caso de necesidad combatirán al lado de nuestros soldados y de los Estados Unidos."

GALERIA DE LA SOCIEDAD
Proteccion Mutua de E.E. P.P.
Hay para el 1.o de Abril desocupados dos espléndidos estudios para abogados o profesionales en el segundo piso de este edificio.
Tratar con ARMANDO OYANEDER Z., Oficina 9
2511-30-c

Arturo Renard
Depositario Fábricas de la Habana
Santiago - Valparaiso - Antofagasta

ECOS DEL HUNDIMIENTO DEL "MINISTRO IRIONDO"

BUENOS AIRES, 30.—La valija diplomática que trajo el vapor "Victoria Eugenia" además de contener las declaraciones de los testigos del hundimiento del vapor argentino "Ministro Iriondo", trajo un trozo de cobre recojido por el capitán del barco momentos después de producirse la explosión del proyectil que causó el hundimiento. Se cree que este trozo de cobre pertenece a la coraza que encerraba el proyectil que causó la catástrofe.

Los técnicos del Ministerio de Marina han examinado el metal y han declarado que pertenece a la envoltura de un torpedo-mina.

A los pueblos de Sud América

Un llamado de Lord Bryce. Los compatriotas de San Martín, Bolívar y O'Higgins deberán conceder sus simpatías a los países de la Entente.

LONDRES, 30.— Lord Bryce ha enviado un mensaje a todos los pueblos de Sud-América, en que hace las siguientes declaraciones:

"Esta guerra no tiene parecido con ninguna otra que haya habido antes en el mundo, su importancia no es solamente por la vasta escala que abarca, sino por los principios que lleva envuelta.

"En esta guerra luchan las ideas de libertad contra la tiranía militar, es el mundo esclavo que lucha contra las ambiciones del poder, cuyos jefes, pertenecientes a la casta militar han proclamado que ellos piensan dominar la Europa empezando por el hemisferio occidental.

"Esto es lo que ha hecho que los Estados Unidos, se encuentren al lado de los aliados combatiendo en el frente de Europa.

"Los propósitos guerreros que persigue la Entente son el de luchar por la vindicación de los derechos públicos que Alemania pisoteó cuando invadió a Bélgica.

"La victoria de Alemania en la presente guerra significaría la expulsión del republicanismo del mundo, pues el gobierno alemán no tiene otro medio para imponerse sino la fuerza, el temor y la crueldad.

Los habitantes de Sud-América, donde la libertad nació nuevamente hace un siglo, los conciudadanos de San Martín, Bolívar y O'Higgins y de muchos otros patriotas chilenos y uruguayos, cuya memoria es honrada hoy en día, seguramente concederán su simpatía a aquellos países de la Europa que batallan por la democracia y por la Humanidad".

La guerra en el Mar

HUNDIMIENTO DE UN TORPEDERO HOLANDES POR UNA MINA

LONDRES, 30.— Un telegrama llegado de Amsterdam, dice:

"Una mina de nacionalidad desconocida en aguas holandesas hundió a un torpedero holandés."

LA REQUISICION DE LOS BUQUES HOLANDESES POR LOS ESTADOS UNIDOS

AMSTERDAM, 30.— La contestación a la proclama del Presidente Wilson a Holanda ha sido publicada. La requisición de los buques holandeses ha causado una enorme protesta en el público de Holanda.

UN SUBMARINO CAÑONEA A DOS VELEROS DEL PUERTO DE SANTORIN DE GRECIA

LONDRES, 30.. — Un despacho de Atenas, dice:

"Un submarino cañoneó a los veleros que se encontraban fondeados en el puerto de Santorin en la isla de Thyra. Las baterías dispararon sobre el submarino y mataron a dos marinos."

HUNDIMIENTO DE UN DESTROYER INGLES

LONDRES 30. — El Almirantazgo ha publicado una información por la cual se anuncia que un destroyer inglés se hundió después de haber chocado con una mina submarina, un oficial y 40 marineros perecieron ahogados.

El gran REMEDIO UNIVERSAL
Nitro Ozona Lowe-Weissllog, el único comprobado por medio de la radiografía que cura la tuberculosis (tísis). Pruebas a la vista. Afamado desde 1887. Cura radicalmente: cáncer, gangrena, sífilis, enfermedades hígado, riñones, del estómago, pulmonía, bronquitis, faringitis, asma, hipertrofia, diabetes, albuminuria, reumatismo, hidropesía, obesidad, raquitismo, epilepsia, apoplegía, anemia, catarro intestinal, disentería, apendicitis, peritonitis, almorranas, fístulas, furunculosis, heridas, úlceras, tumores, contusiones, quemaduras, picaduras, venenosas, enfermedades piel, sangre, enfermedades secretas. Prodigioso en aneurisma, en enfermedades del corazón, cerebro, vista, espina dorsal, etc. Viruela, peste negra, hemorrágica, peste bubónica, tifus, pestes y fiebres en general, son vencidas a las pocas horas con repetidos lavados intestinales y tomas. Igual tratamiento para demás enfermedades. Catecismo Nitro Ozona, consúltelo todo enfermo, sea cual fuere el mal, encontrará el medio seguro de sanar radicalmente. Remítolo gratis quien lo pida
LUIS LOWE,
Casilla 832. — Claras 149. — Santiago. — Droguería Daube y Boticas principales.

RAGLAN

el gran sobretodo de la temporada de Invierno; recibió una gran partida, procedente de la «Casa Latest English Nevelties Regent Street. 19. - London», la

GRAN SASTRERIA RETAMALES

340 :-: SAN ANTONIO :=: 340

2193-31-c

Chalet amoblado

en los alrededores de Santiago o en San Bernardo, se necesita arrendar por dos meses. Dirigirse: **CASILLA 1282.** 2111-2-d

La situación en Rusia

TURQUIA PREPARA UNA EXPEDICION A CRIMEA

LONDRES, 30. — Una información llegada de Copenhague, anuncia que el gobierno de Turquía prepara una expedición militar a Crimea con el objeto de restablecer el orden.

LA INTERVENCION DEL JAPON EN LA SIBERIA

Declaraciones del premier japonés

TOKIO, 30.—En la última sesión de la Cámara, el jefe del Gabinete, Terauchi, declaró que era difícil prever los desarrollos y los progresos de la vida futura. "Sin embargo, agregó, se teme que la influencia de Alemania se extienda hacia el este y se vuelva en una amenaza de la paz en el estremo oriente. Si esta amenaza se desarrolla poniendo en peligro la seguridad de nuestro país o si se nos pide una acción para proteger los intereses de los aliados, el gobierno está decidido a tomar medidas radicales".

RUSIA PROTESTA POR LA PRISION DE LOS COMISARIOS MAXIMALISTAS DE ODESSA

VIENA, 30.—El Ministro de Relaciones Exteriores de Rusia, Tchicherine envió una nota de protesta al Gobierno austriaco por la prisión de los comisarios maximalistas ordenada por el comandante austriaco de Odessa.

COMITE DE DEFENSA NACIONAL EN RUSIA

MOSCOU, 30.—Se anuncia la organización de un Consejo Superior de Defensa Nacional, en el cual formarían parte el ex-Ministro de Relaciones Trotzky, y el ex-Ministro del Gobierno de Kerensky.

LA INTERVENCION DEL JAPON EN LA SIBERIA

TOKIO, 30.—El primer Ministro ha declarado que los maximalistas no ven ninguna razón que justifique la intervención del Japón en la Siberia.

RUSIA NO CONSIDERA NINGUNA EXTRADICION

PETROGRAD, 30.—El Gobierno de Rusia ha declarado que todos los perseguidos políticos y religiosos de cualquier país del mundo podrán refugiarse en Rusia pues no consentirá ninguna extradición.

DETENCION DEL GENERAL RUSO ALEXIEFF

PETROGRAD, 30.—Los cosacos que obedecen las órdenes del Soviet detuvieron en la región del Don al general Alexieff.

CONSTITUCION DEL GABINETE UKRAINANO

AMSTERDAM 30. — "Der Lokalanzeiger" publica una información de Kieff que dice que el Gabinete ukrainano ha sido constituído en la siguiente forma: presidente del Consejo y Ministro de Relaciones Exteriores, el señor Golukovicz; Ministro del Interior, el señor Tyasjebk; Ministro de Guerra y Marina, el señor Shulkovsky; y Ministro de Hacienda, el señor Perepeliqua.

LLEGA A RUSIA UN COMISIONADO DEL GOBIERNO FRANCES

PARIS 29. — M. Noulens, comisionado del Gobierno francés, ha llegado a territorio ruso; seguirá hasta Volgda, donde contribuirá al desarrollo de una activa política aliada ante el Gobierno ruso.

LOS ALEMANES ENCUENTRAN RESISTENCIA EN SU KARCHA SOBRE KARKOFF

LONDRES, 30.—El diario alemán "Die Westfalische Zeitung" anuncia que una división alemana que opera en Ukraina encontró resistencia en su marcha sobre Karkoff. El mismo diario anuncia que los jefes maximalistas habían organizado una seria resistencia contra los alemanes.

RUSIA PROTESTA POR EL ARRESTO DE KAMENEFF

LONDRES, 30.— Un radiograma recibido por el Almirantazgo anuncia que el Gobierno de Rusia ha protestado por el arresto de Kameneff en las islas Alland y que ha declarado que los alemanes son los únicos responsables de este arresto. Rusia ha exigido la inmediata liberación de Kameneff.

NOTA ENVIADA POR ALEMANIA AL CONSEJO DE COMISARIOS DE RUSIA

LONDRES, 30. — "The Exchange Telegraph Co." ha recibido la siguiente información:

"Alemania ha dirigido una nota al Consejo de los Comisarios Rusos preguntando por su actitud respecto a las proposiciones de Wilson para ayudar a Rusia con el objeto de continuar la guerra. El Consejo contestó que con todo agrado enviaría a Alemania el cablegrama de Wilson a la conferencia de Moscou.

Instituto Santiago

CASTRO 49

Sólo para hombres. Kindergarten, Preparatorias. Local recién refaccionado. Idiomas.

ARRESTO DEL GENERAL ALEXIEFF

LONDRES, 30. — Se nos informa que el general Alexieff ha sido arrestado en la región del Don.

EL CONDE MOTONO ESTIMA QUE LA INTERVENCION ARMADA DEL JAPON EN SIBERIA NO ES NECESARIA

LONDRES, 30. — "The Daily Mail" ha recibido la siguiente información de Tokio:

"El conde Motono ex-Ministro de relaciones del Japón anuncia que el Japón mira con buenos ojos a los maximalistas y no vé la razón de la presente intervención armada del Japón en la Siberia.

Lenine enfermo

LONDRES, 30.— Lenine se encuentra enfermo de pneumonia.

EL GOBIERNO PROVISIONAL DE SIBERIA

SHANGHAI, 30.—El corresponsal del "North China News" en Harbin ha enviado la siguiente comunicación:

"Es cosa resuelta que el Gobierno provisional establecido en Siberia continuará la ejecución del programa original de la revolución rusa, y que en virtud de ello procederá a suprimir las corporaciones militares organizadas por los maximalistas."

La guerra en Asia y Africa

COMUNICADO BRITANICO

LONDRES, 30. — (Oficial).— En el frente de la Mesopotamia, nuestras tropas prosiguen su avance contra los turcos, los que han sido derrotados cerca de Khambaghdadi. Al medio día del Jueves nuestros soldados avanzaron hasta más allá de Anah, a 38 millas al noroeste de este punto. Los prisioneros tomados por nuestras tropas llegan a cinco mil.

La guerra austro-italiana

LLEGADA DE PRISIONEROS ITALIANOS A ROMA

ROMA, 30.—Se anuncia que mañana llegarán a esta capital 300 prisioneros inválidos restituidos de los centros de prisioneros del Austria.

SECUESTRO DE LOS BIENES DE VON TIRPITZ EN ITALIA

ROMA, 30.— El prefecto Sassari secuestró los bienes que el Almirante alemán von Tirpitz poseía en Cerdeña y que son estimados en 500,000 liras.

Informaciones generales

INGLATERRA ELEVARIA EL LIMITE DE LA EDAD DEL SERVICIO MILITAR OBLIGATORIO

LONDRES, 30. — "The Asociated Press" declara que se ha informado de muy buena fuente de que a pesar de que el gabinete no ha tomado aún ninguna decisión, probablemente se elevarán los límites de la edad del servicio militar obligatorio.

PALABRAS DE UN MIEMBRO DEL PARTIDO LABORISTA A LOS OBREROS BRITANICOS

LONDRES 30. — Mr. Thomas, Secretario del Sindicato de Obreros Ferroviarios y miembro del grupo laborista del Parlamento británico, describió en poderosos términos los grandes sacrificios hechos actualmente en el frente y dirigió a los obreros un elocuente llamamiento a fin de que éstos concedan su apoyo a los que hacen tales sacrificios.

"La mejor manera de dar ese apoyo, dijo Mr. Thomas, es sostener las manos que hacen esos sacrificios y que no les falte nada de lo que se les pueda dar. La suerte de la civilización está en peligro".

Mr. Thomas terminó diciendo:

"Son numerosos los que como yo han estado en desacuerdo con el Gobierno, pero en esta hora de crisis no debemos permitir divergencias personales ni dividirnos. La importancia de lo que está en juego es demasiado grande.

Las discusiones sobre paz

La responsabildad de la gnerra

Las declaraciones del Embajador Lichnowsky. — Comentarios de los diarios alemanes

LONDRES, 30. — "The Times" ha recibido de La Haya, con fecha 28 de Marzo, el siguiente despacho:

"El diario socialista de la mayoría de Bremen "Die Buerger Zeitung", y el diario "Post" de Munich, publican un artículo titulado "Von Jagow y Lichnowsky". En este artículo se denuncian las falsas declaraciones hechas por éste último diplomático referentes a la responsabilidad de Alemania en la guerra.

"El artículo en referencia contiene los siguientes párrafos:

"La doctrina de la responsabilidad británica de la guerra mundial nos ha sido proclamada desde hace 4 años y la política de guerra alemana ha recibido en sus grandes rasgos la dirección de ella. Resulta ahora que llegamos a saber que esta tesis es completamente falsa y que ni nuestro Ministro de Relaciones Exteriores en 1914 y ni nuestro Embajador en Londres han creído jamás en ella".

"Los diarios hacen notar que si la tesis es falsa, toda la política alemana durante este tiempo ha sido también falsa y que los partidarios de la Entente con Gran Bretaña han tenido razón".

Teatro ELECTRA

CATEDRAL ESQ. SOTOMAYOR

Matinée, 3.15. La linda y precoz Marujita Rayo de Sol en

AURORA Y CREPUSCULO

Vermouth, 6.25. Sublime film! Sentido drama de arte y amor:

LA NOVELA DE LA MUERTE

por la eximia Lidia Quaranta, actriz italiana.

Noche: 9.30. La divina

HESPERIA

— EN —

NUBECILLAS DE VERANO

Se anticipa al distinguido público que no habrá que esperar la película, por lo tanto será hora exacta.

Música por el trío Club de la Unión en todas las funciones.

Mañana **VUELO SUPREMO**, por **Robinne.**

Martes: **LA DIABLILLA**, comedia Fox!

ARGENTINA

BUENOS AIRES, 30.—**Comercio con el Perú.**—"La Razón" hace notar las dificultades de comercio con el Perú que son débidas especialmente a la carencia de comunicaciones marítimas directas. Agrega que el Perú es un excelente mercado de caballos argentinos de raza.

Centenario de Maipo.—La Federación mutualista de estudiantes prepara los últimos detalles para la realización de la manifestación que se efectuará mañana con motivo del centenario de la batalla de Maipo.

Huelga.—Se ha agravado la huelga del personal de máquinas y de los oficiales de vapores argentinos de cabotaje.

BUENOS AIRES, 30.— **La bandera del combate de Maipo.**— El Gobernador de Mendoza señor Lencinas, ha contestado al Ministro del Interior, el telegrama por el cual se espresaba el deseo del gobierno de que la bandera de los Andes flameara en los campos de Maipo.

El señor Lencinas en su telegrama siente no poder facilitar la bandera, debido a que se halla algo destruida por la acción del tiempo y está propensa a sufrir un completo deterioro al contacto con el aire.

La citación a los nuevos diputados.— "La Prensa" de hoy considera improcedente el tramite de la Secretaría de la Cámara de citar a los nuevos diputados para el 2 de Abril, teniendo en cuenta que son muchas las Juntas Escrutadoras que todavía no han enviado sus actas electorales, por lo cual los diputados electos son desconocidos por el secretario.

La huelga del puerto. — En la asamblea celebrada anoche por la Federación Obrera Marítima, se resolvió en virtud de un pacto con la Unión Naval, que los capitanes no tomen abordo a los maquinistas y comisarios que reemplacen a los huelguistas.

La Uuión Naval acordó localizar la huelga a las casas armadoras que no aceptaron las planillas de sueldos.

Como consecuencia de la huelga no pudieron salir los vapores de la carrera de Montevideo.

Banquete a don Julian Enciso. — El Lunes, un grupo de sus amigos, ofrecerá un banquete a don Julian Enciso, en el Jockey Club con motivo de su próximo viaja a Dinamarca.

BRASIL

MONTEVIDEO, 30. — **Delegación a la fiesta de Maipo.**—Se embarcaron con destino a Buenos Aires, los delegados de la municipalidad que asistirán a las fiestas del centenario de la batalla de Maipo, que se celebrará en Santiago. El presidente de esa delegación es el señor Prietra Caprina.

Probablemente seguirán, después de pasar algunos días en Santiago, hasta Callao y Lima, con el objeto de visitar esas ciudades.

Importación de aceite.—A fines de Abril llegarán las primeras partidas de aceite que el gobierno italiano permite exportar a Uruguay, Se dice que existe en el gobierno el propósito de incautarse de este cargamento.—(Agencia Americana).

URUGUAY

RIO DE JANEIRO, 30.—**Conservatorio de canto.**—La actriz Theodórini, que tuvo algunos contratiempos bajo la acusación que se le hizo por espionaje, establecerá en Río de Janeiro un conservatorio de canto.

PERU

LIMA, 30.—**La Semana Santa.**—Los días de Semana Santa han transcurrido con más solemnidad que recogimiento. Los templos han sido muy visitados especialmente por el elemento femenino. En la Catedral hubo durante dos días oficios divinos a los que concurrieron los miembros del gobierno y las autoridades.

Durante los días Jueves y Viernes, el Presidente ofreció un almuerzo en palacio al que asistieron los Ministros de gobierno, jefes del ejército y armada y dignidades del clero

TEATRO NOVEDADES

CUETO 257

Matinée, 3 en punto. Colosal film! Acontecimiento guerrero!

BARBARIE...!

O LOS 100 DIAS DE TERROR

Continuación de la Invasión de América y superior a Civilización.

Vermouth, 6.25. Sublime drama Fox!

SU PASADO OCULTO

(EL DOCTOR RAMEAU)

película solicitada por varias familias.

Noche, 9.25. Acontecimiento de arte!

LA ROSA DE GRANADA

Estreno extra PATHE, creación de **L. CAVALLIERI.**

Lunes: **Víboras confabuladas o Sacrificio de esposa**, Fox.

Martes: **Nubecillas de Verano**, por Hesperia.

Jueves: **LA RALEA**, Hesperia y A. Collo.

Los Bancos y las oficinas públicas no abrirán hasta el Lunes.

La delegación de estudiantes que visitará Bolivia.—Ayer se embarcó con destino a La Paz, la delegación de estudiantes que va a esa capital a retribuir la visita que hicieron anteriormente los estudiantes bolivianos.

En la estación la delegación fué despedida por el personal de la Legación de Bolivia y por el Oficial Mayor del Ministerio de Relaciones Exteriores.

Demanda por la entrega de una barca.—El apoderado de la casa Elliot, Portalis de Buenos Aires ha demandado a la Compañía Peruana de Vapores, reclamando la entrega inmediata de la barca "Elizabhet", que dice adquirió por compra legalizada.

La Compañía se preparaba a negociarla en Estados Unidos. Hay expectación por saber el fallo que darán los tribunales a este asunto.

Yacimientos de rubíes.—Han sido descubiertos valiosos lavaderos de rubíes en la provincia de Huacamba, en la misma zona de lavaderos de oro que explota la Compañía Americana.

Matrimonio.— Contrajeron matrimonio el señor Frank Tredde Aguila con la señorita Beatriz Granda Pezet. (P. A.)

RIO DE JANEIRO, 30.—**Homenaje a un médico argentino.**—Los estudiantes de sexto año de medicina, resolvieron realizar un homenaje al médico argentino, señor David Speroni.

Temporada de football.—Mañana se inicia la temporada de football en que se disputará la copa Inituim instituída por la Asociación de Cronistas deportivos.

Nuevos caminos.—El prefecto municipal, señor Amaro Cavalcanti, inaugurará mañana ciento cuarenta kilómetros del camino para Rodados, construídos por la capital federal.

Exposición de tejidos.—Continuá se desplegando una intensa labor para terminar la recepción de muestras que se envían desde el interior, destinadas a la exportación de tejidos de Buenos Aires.—(Agencia Americana).

Ultima hora

EN ARLEUX LAS TROPAS BRITANICAS SON OBBLIGADAS A RETROCEDER

CUARTEL GENERAL BRITANICO, 30.—Ayer, fuertes patrullas enemigas en el sector de Arras, penetraron en el frente británico en la línea avanzada situada cerca de Arleux, fueron después rechazadas de ese punto, pero la lucha continúa intensamente.

LA AYUDA DE LAS TROPAS NORTE-AMERICANAS A LOS ALIADOS

Declaraciones de Mr. Newton Baker

EJERCITO NORTE - AMERICANO EN FRANCIA, 30.— El secretario del departamento de Guerra de los Estados Unidos, Mr. Newton Baker, hizo la siguiente declaración:

"Me encuentro complacido por la pronta decisión adoptada por el general Pershing, al poner todas las tropas norte-americanas a la disposición de los aliados. La presente situación y la ayuda de nuestras tropas, merece la más calurosa aprobación en los Estados Unidos, donde el país entero desea que sus fuerzas expedicionarias presten mayores y más eficientes servicios a la causa común.

"He visitado, agregó Mr. Newton Bakr, todas las tropas norte-americanas que se encuentran en Francia y he tenido la oportunidad de observar el entusiasmo de sus oficiales y soldados. Cuando uno de los regimientos de la Unión recibió el anuncio de que sería utilizado en las presentes operaciones, esta noticia fué recibida en medio de estruendosos vivas.

¿Por qué da Ud.

Alimento Meyer

a sus convalecientes?

Porque nada hay mejor para restaurar las fuerzas perdidas que un alimento sano, fuerte, fresco, agradable.

2208-31-c

VALPARAISO

El estandarte para el Regimiento Maipo.—Mañana celebrará una reunión el comité designado por un grupo de reservistas que hicieron su servicio militar en el Regimiento Maipo con el fin de realizar la plausible idea de procurarse dinero para obsequiar un estandarte al citado regimiento.

A esta reunión pueden asistir todos los que en cualesquiera época y grados hayan recibido instrucción en el Maipo.

A iniciativa del señor Máximiliano Inostrosa P., presidente del directorio regional de la Asociación Nacional de Tiro de Chile, se piensa efectuar un certamen de tiro entre los reservistas del Maipo para destinar el producido al incremento de los fondos que se reunirán para el objeto mencionado.

Hay el propósito de procurar los premios para el certamen entre los deportistas del tiro, pudiéndose de este modo destinar el producto íntegro de las inscripciones a los fines del comité.

El comité de reservistas tiene la idea de mandar hacer un distintivo para el uso exclusivo de los reservistas del Regimiento Maipo. Este distintivo lo usarían en todos los actos cívicos.

Municipalidad de Quillota.—Las distintas agrupaciones políticas de Quillota han estado empeñadas en el buen propósito de llevar al nuevo Municipio a personas de la mejor representación y que ofrezcan garantías de que trabajarán por el progreso de la comuna.

Al efecto los distintos partidos han hecho las siguientes proclamaciones de candidatos:

Por el Partido Radical, los señores Armando Soto y José Luis Carvajal; por el Partido Liberal-Doctrinario, los señores Juan Byers y Marcial Nieto; por los demócratas, el señor Francisco de B. Carrasco; por los Nacionales, los señores Cipriano 2.o Estay B. y Luis C. Troncoso; por los Liberales-Democráticos, el señor Sandalio de la Fuente; por los Conservadores, los señores Eugenio Ariztía, Daniel 2.o Durán y César Bastidas.

Club Villa Alemana.—En reunión de accionistas del Club Villa Alemana se acordó la forma en que se efectuaría la elección de directorio definitivo.

La elección se hará en sóbre cerrado habiendo quedado abierta la votación desde el día de ayer.

Fallecimiento.—Ha fallecido en Villa Alemana el antiguo vecino de ese pueblo señor Angel Sciolla perteneciente a la Sociedad de Ahorro y Socorros Mutuos.

Los funerales del señor Sciolla se efectuaron en la mañana de ayer.

Movimiento marítimo. — Ayer entraron:

Vapor Magallanes de Punta Arenas con surtido y consignado señores Duncan Fox y Cía.

Remolcador Lobo, de Lebu, con carbón y consignado Soc. Fáb. Cemento El Melón.

Chata Don Augusto, de Lebu, con carbón y consignado Soc. Fáb. Cemento El Melón.

Salieron ayer:

Vapor Mapocho para Lota directo y despachado Cía. Sud Americana de Vapores (zarpó 5 1|2 P. M.)

Vapor Lala para Coronel directo, zarpó 1 1|4 P. M., despachado señores Germain y Sierra.

El Lunes 1.o sale:

Vapor Gilda para Antofagasta e Iquique e intermedios y despachado señor Hugo Gosch.

El Martes 2 salen:

Vapor Magallanes para Iquique e intermedios y despachado señores Duncan Fox y Cía.

Vapor Taltal para Arica e intermedios y despachado señores González, Soffia y Cía.

El Miércoles 3 sale:

Vapor Huasco para Colón en viaje rápido, 4 P. M., despachado Cía. Sud Americana de Vapores.

El Jueves 4 salen:

Vapor Caupolicán para Mejillones e intermedios y despachado señores Wiegand y Cía.

Vapor Fresia para Iquique e intermedios y despachado señores R. W. James y Cía.

El Sábado 6 salen:

Vapor Mapocho para Eten e intermedios y despachado Cía. Sud-Americana de Vapores.

Vapor Teja para Talcahuano y Corral, despachado señor Hugo Gosch.

El Sábado 20 sale:

Vapor Quilpué para Colón e intermedios y despachado Compañía Inglesa de Vapores.

Próximas llegadas de vapores:

Vapor Kiyo Maru de Hong Kong (Japón) el 31|3, W. R. Grace y Cía.

Vapor Sverre de Nueva York el 31|3, Gastón, Williams y W. Co.

Vapor Virginia de Nueva York el 31|3, Pretot, Fontaine Co.

Vapor Caupolicán de Iquique el 31|3, Wiegand y Cía.

Vapor Taltal, de Arica, el Domingo 31, González, Soffia Cía.

Vapor Gilda de Iquique el Domingo 31, Hugo Gosch.

Vapor Imperial de Colón, el Martes 2, Cía. Sud-Americana de Vapores.

Vapor Fresia de Iquique, el Lunes (Abr.) 1.o, R. W. James y Cía.

Vapor Iris de Caldera, el Miércoles 3, Manuel Ibáñez G.

Vapor Teja, de Iquique el Jueves 4, Hugo Gosch.

Vapor Quilpué de Colón, el Jueves 11, Compañía Inglesa de Vapores.

Vapor Huasco, de Lota, el Lunes 1.o, Cía. Sud-Americana de Vapores.

Vapor Aysen, de Colón, el Martes 30, Cía Sud-Americana de Vapores.

Vapor Limarí de Colón el Martes 23, Cía. Sud Americana de Vapores.

Vapor Maipo de Eten, el Martes 23, Cía. Sud-Americana de Vapores.

Vapor Palena, de Colón, el Martes 16, el Martes 16, Cía. Sud-Americana de Vapores.

¿Por qué da

Alimento Meyer

a su niño?

Porque es el rey de los alimentos para niños, estén sanos o enfermos.

La experiencia lo ha comprobado.

2207-31-c

Informaciones del país

CURICO

El escuadrón del Dragones que irá a Maipo.— Con bastante interés se ha estado preparando el escuadrón del Regimiento Dragones que asistirá a la celebración del Centenario de Maipo.

Hemos tenido lugar a observar varios desfiles de este escuadrón y desde luego podemos asegurar que hará un brillante papel en la gran concentración de Abril.

CONCEPCION

El Centenario de Maipo. Preparándose para su celebración.— El directorio del Cuerpo de Reservistas número 1, de esta ciudad, se ha estado preocupando últimamente de la idea de celebrar de la mejor forma posible el centenario de la batalla de Maipo, y con tal objeto se dan los pasos necesarios para llevar a cabo ese día un simulacro de combate.

Ya se han enviado comunicaciones al Ministerio de la Guerra, por conducto de la jefatura militar de la plaza, solicitando la autorización respectiva.

Además, terminado el simulacro de combate, tendrá lugar un gran banquete en los salones de la 3.a Compañía de Bomberos, al que serán invitadas las autoridades civiles y militares.

Manifestación a un profesor. — La noche del Jueves último se sirvió en el Hotel Medici, la comida que un grupo de amigos ofrecía a don Julio Izquierdo, con motivo de su cambio de residencia a Santiago.

Sociedad Empleados de Comercio.— Entre los socios de esta institución se ha iniciado una lista de adhesiones para aquellos que deseen ir a Santiago en colectividad, a fin de concurrir a la celebración del Centenario de la batalla de Maipo.

LLANQUIHUE

OSORNO.— La visita de inspección a la policía de Osorno.— El inspector visitador de Policías Fiscales, señor Alejandro Martínez, ha continuado durante todos estos días conociendo en los cargos que se formulan mutuamente el jefe y los oficiales de la policía de esta ciudad.

Dada la abundancia de acusaciones que presentará el ayudante de la misma policía señor Manuel Olalquiaga, como también el sub-inspector señor Bastías en contra del señor Prefecto, se cree que la estadía del señor visitador se prolongará por algunos días.

Celebración del Centenario de la batalla de Maipo.— Las autoridades locales dan los pasos necesarios para nombrar las respectivas comisiones que tendrá a su cargo la confección del programa con que se celebrará en Osorno el primer Centenario de la batalla de Maipo.

MUSICA

¡A los discípulos del Consrevatorio!

Ofrecemos a precios fuera de competencia

METODOS Y ESTUDIOS

Método Schmitt, Op. 9	$ 1.20
Método Kohler, Op. 151	1.20
Método Reinecke, Op. 127	1.00
Método Diabelli, a 4 manos	1.30
Czerny-Germer	2.50
Bach-Mugellini, 23 pzs. fáciles	3.00
Duvernoy, Op. 120	2.30
Bertini, Op. 100	1.80
Heller, Op. 125	2.00
Clementi-Damm Kleinmichel	3.00
Bach-Busoni, invenciones, a 2 voces	2.40
Bertini, Op. 29	1.80
Heller, Op. 47	2.40
Czerny, Op. 299	3.00
Clementi. Sonatas, edición Schirmer	3.00
Rondó de Mozart	$ 1.20
Fantasía en Re mayor	1.00

Kuhlau, Sonatinas a 4 manos	4.00
Bach-Busoni, invenciones a 3 voces	2.80
Cramer-Bulow	4.30
Heller, Op. 46	2.40
Heller, Op. 81	3.00
Mozart. Album de Sonatas completo	8.50
Bach-Mugellini, Suites francesas	6.50
Clementi, Gradus ad parnassum	4.30
Mendelssohn. Canciones sin palabras	4.50
Kullack, escalas de octavas, 1.a parte	2.50
Compendio teoría Dannhauser	0.80
Teoría completa Dannhauser	3.00
Pianista Virtuoso	3.50

Rogamos de comparar las ediciones con las de otras casas y encontrarán la gran diferencia que hay en cuanto a la impresión y la calidad insuperable del papel.

ALMACENES DE MUSICA

CARLOS FRIEDEMAN, Ahumada 113.
DOGGENWEILER HNOS. Y CIA., Arturo Prat 166.
GRIM Y KERN, Estado 247.
R. SILVA Y RODRIGUEZ, Nataniel 135.

31-c

Con un viajero norte-americano

Los anuncios son la educación del mundo comercial

El señor J. W. Langer, conocida personalidad norte-americana fué entrevistado últimamente por un diario de La Paz y obtuvo de él las interesantes declaraciones que damos en seguida:

Hablando de su misión dijo: Nosotros los estadounidenses queremos conocer más íntimamente que antes, con mayor precisión las relaciones comerciales y sociales entre las dos razas principales de nuestro hemisferio, para lograr sentar en bases firmes e indestructibles a los países latino-americanos y norteamericanos creando una amistad sincera y permanente.

Mi misión se reduce a que el Gobierno yanqui pretende asegurar en forma simpática a nuestros fabricantes y exportadores, a fin de que ellos puedan anunciar en todos los diarios de esta capital y provincias sus productos y mercaderías, para ser conocidos con minuciosidad por todos los interesados y consumidores, y se haga su justo aprecio. En cambio necesitamos la materia bruta—añadió—producida por este país tan rico en recursos naturales. Como ustedes comprenderán, los anuncios son la educación del mundo comercial y es menester por consiguiente que los negociantes bolivianos sepan las excelencias y los usos de nuestras mercaderías y la manera de comprarlas a fin de conseguir convenientes transacciones bursátiles. Y para lograr esto es de necesidad el anuncio que de ellas se haga, sea en publicaciones por periódicos o de la manera como mejor pueda resultar. Precisamente para concretarme diré a ustedes que mi propósito es descubrir al comercio en general la manera más conveniente de anunciar nuestros productos de exportación siempre que todo esté en armonía con los tradicionales lazos de relaciones comerciales existentes entre nosotros.

—Si los estadounidenses—agregó—tienen un producto mejor que el de la misma clase producido por los otros países, es menester anunciarlo al mundo; si éste país tiene una materia prima de excelencia superior es también necesario decirlo en alta voz a los fabricantes de Europa y de la América del Norte. El día llegará que esta ciudad y este país tendrán que aprovecharse del poder irresistible de los anuncios, porque de otra manera serían olvidados sus productos. Sin los anuncios hay ignorancia de cosas esenciales y precisas que el mundo comercial debe promulgarlas en alta voz; el comerciante juzgará entonces la conveniencia de tal o cual especie y entonces la obtendrá con pleno conocimiento de ella.

¿Por qué da
Alimento Meyer
a su padre?

Porque ya está anciano y su estómago necesita un alimento liviano y su organismo un alimento nutritivo.
2206-31-c

Elección de Municipales en Santiago

Firmantes de la presentación enviada al Presidente

Oportunamente publicamos el memorial presentado al Presidente de la República con el objeto de obtener que se dicte una ley especial para Santiago en lo que se refiere al gobierno local.

Damos hoy, a continuación, la lista de las personas que han firmado dicha presentación:

Señores José Luis Lecaros, Fernando Subercaseaux, Adolfo Freudenburg, Ramón Infante Cerda, Manuel Valdés Ortúzar, Alejandro Murillo, Carlos Charlin Correa, Julio Subercaseaux, Alberto Bascuñán M., Alberto Baeza Espiñeira, Enrique Echavarría, Manuel Correa, Nicolás Vicuña Correa, Roberto Garretón Bravo, Francisco E. Metzner, Enrique Larraín Morandé, Federico García de la Huerta, Moisés Errázuriz, M. Tomás Tocornal, Carlos Mascaró, José Luis Lecaros Campino, Caupolicán Pardo, Miguel Fernández, Alberto Lira, Arturo Donoso Bascuñán, Carlos del Campo Novoa, Waldemar Adelsdorfer, Alfredo Johnson, Eduardo Boizard, Leopoldo Valenzuela Bernales, Rodolfo Rottshein, Ricardo de Ferari Valdés, Joaquín Santa Cruz, Eugenio Santa María, Hernando Montt, Policarpo Toro, Eleodoro Matte, Luis Donoso Garcés, Carlos Cruzat, Jorge Besa Díaz, Carlos Morla Lynch, Antonio Besa, Manuel Gaete Fagalde, Ignacio León Palma, Gustavo Undurraga, Ramón Huidobro Gutiérrez, Enrique Aldunate Larraín, Manuel Mackenna S., Osvaldo Salinas, David Toro Melo, Ramón H. Huidobro, Juan Fco. Concha C., Camilo Vial Lastra, Benjamín Mardones, José J. Larraín, Abel Saavedra Varas, Amable Caballero, César Silva Cortés, José Antonio Bañados, Octavio Allende E., Ernesto Reyes, Erasmo Vásquez, Alfredo Morán O., César Frigerio, Santiago Frigerio, Edmundo Oportot, Erasmo Vásquez C., Bartolomé Blanche, Liborio Arellano, Jorge Mash, Emilio Orella, David Toro Melo, Alberto Olea P., Samuel Arancibia, Osvaldo Salinas, Florencio Guzmán Cienfuegos, Alfredo Mac Hale, Ricardo Standich, Ruperto Tapia Miranda, Luis A. Gómez Silva, Toribio Vilches, Osvaldo Salinas, Roberto García Zegers, Osvaldo Herrera, José Antonio Moya, Miguel Pizzuti S., Benigno Tellez O., José Humeres, Juan E. Blanco, Domingo Pulido, A. González Vial.

Se nos encarga advertir a las personas que deseen firmar la presentación que pueden hacerlo hasta el Lunes a medio día, pues en la tarde del mismo será puesta en manos del Presidente de la República.

Como ya se ha dicho, ella está a disposición del público en la tesorería del Club de la Unión y en las imprentas de los diversos diarios.

OSCAR BEZANILLA
DESTISTA
Estracciones absolutamente indoloras. Anestésico inofensivo. Plaza Yungay. Libertad 666.

FEDERACION DE PROFESORES

DE INTRUCIÓN PRIMARIA

(ASAMBLEA GENERAL DE DELEGADOS)

Ha clausurado sus sesiones este importante cuerpo directivo de la Federación de Profesores de Instrucción Primaria de Chile, después de varios días de trabajo, en el que han tomado parte representantes de 14 agrupaciones del país.

Después de tomar algunas medidas que afectaban a la disciplina y buen nombre de la institución, la Asamblea tomó importantes acuerdos sobre el profesorado primario y en bien de la enseñanza en general.

Los delegados que asistieron a la asamblea

Damos a continuación un resumen de algunos de los acuerdos que oportunamente se publicarán en detalla:

1.o Procurar se consiga hacer al Silabario Matte las reformas pedagógicas que requiere.

2.o El estudio del programa de la enseñanza primaria y proponer su mejoramiento en las deficiencias notadas en la práctica.

3.o Imponerse de las condiciones apremiantes de los jubilados y pedir que al retiro de ellos se les concedan las gratificaciones íntegras.

4.o Procurar la obtención de las gratificaciones de 1912 para el personal de Instrucción Primaria, mientras se despacha una ley de sueldos definitiva.

5.o Tratar de obtener que se equiparen las condiciones de los maestros propietarios con más de diez años de servicios y debidamente fiscalizados, a las en que se encuentran los normalistas.

6.o Trabajar por conseguir la instalación de las bibliotecas pedagógicas e infantiles en las escuelas.

7.o Una orientación a las escuelas rurales más conforme con el medio y ocupación futura de los alumnos.

8.o Iniciar la acumulación de fondos para adquirir la casa del maestro en las ciudades de mayor importancia.

Finalmente acordó desautorizar en absoluto toda actuación de don Juan C. Jaque, como presidente de la agrupación departamental de Santiago, y toda comunicación que no lleve el timbre del Consejo Directivo de la Federación.

Además acordó reunirse extraordinariamente en el mes de Setiembre del año en curso, para ocuparse especialmente de la reforma de algunos artículos de los estatutos y de la fundación de la 1.a Casa del Maestro.

INTEDENTE DE LINARES

Se concedió feriado al Intendente de Linares don Domingo A. Solar, quien será subrogado por don Estanislao Insulza.

EL PROFESORADO PRIMARIO DE PUNTA ARENAS

La Sociedad de Profesores de Instrucción Primaria, después de estudiar detenidamente las peticiones que le han enviado los maestros que prestan sus servicios en el Territorio de Magallanes, haciendo presente la situación en sumo aflictiva por que pasan a causa del encarecimiento de los artículos de primera necesidad y de la poca atención que en general se presta a los servicios públicos en aquella región, se ha dirigido al inspector general, señor Díaz Lira, en una importante solicitud que en sus partes principales dice lo siguiente:

"La Sociedad ha estudiado estas peticiones y ha interrogado a personas llegadas de Punta Arenas y todos están conformes en que los empleados de Instrucción Primaria no pueden sostenerse con el sueldo que tienen. Especialmente el señor Gobernador, que estuvo en Santiago hace poco, lo ha hecho presente a distinguidas personas y ha dicho que esta situación contrasta con el esfuerzo que está haciendo el Gobierno argentino para nacionalizar por medio de la escuela los territorios que le pertenecen. El expresado Gobierno no sólo ha construído espléndidos edificios en su territorio, sino que asigna un sueldo especial a sus maestros".

"Animados, señor inspector, del propósito humanitario y de solidaridad profesional de ayudar a nuestros compañeros de trabajo, y del más alto aún de servir los intereses de nuestra patria, le rogamos interponga su influencia ante el Supremo Gobierno a fin de que se mejore de alguna manera la situación pecuniaria de los maestros del Territorio de Magallanes. — (Firmados): Aniceto A. Gallardo, presidente. — Juan M. Valenzuela, secretario".

El señor Díaz Lira, que desde algún tiempo venía recogiendo datos sobre esta cuestión, se ha dirigido al señor Ministro de Instrucción Pública, solicitando aumento de la gratificación de zona para el preceptorado de Magallanes, en nota de ayer, que termina así:

"Yo creo que si el Supremo Gobierno, tiene interés en mantener el prestigio del servicio de Instrucción Primaria en Magallanes, y no dudo que ha de tenerlo, haría obra patriótica en mejorar la situación económica del magisterio de esa región. Esto permitiría llevar allí normalistas competentes y no importaría un gasto crecido.

Ahora se pagan en sueldos $ 80,700, y en gratificaciones, $ 32,280. Estas gratificaciones corresponden al 40 por ciento sobre aquél, y si se elevara para estos profesores a un 60 por ciento, no se gastarían más de $ 16,140 sobre lo actual.

Me permito someter a la consideración de V. S. esta idea y solicitar algún proyecto de ley que conceda a los empleados del Territorio de Magallanes una gratificación de un 60 por ciento sobre su sueldo y el derecho a jubilar con estas asignaciones, siempre que hayan servido en dicho territorio, a lo menos, los cinco años anteriores a su jubilación.

Dios guarde a V. S. — (Firmado): R. Díaz Lira".

BOX

El encuentro de anoche en el Independencia.— Se declara vencedor a Daly. — Ante una concurrencia numerosa se efectuó anoche en el Teatro Circo Independencia la pelea a 15 rounds entre los pugilistas de color Daly y Willie Murray.

Los preliminares a cargo de novicios boxeadores carecieron en absoluto de interés. El primero entre Toro (63 kilos) y Víctor D. Contreras (65 kilos) fué arbitrado por Manuel Sánchez. Al finalizar los 5 rounds el referee dió el triunfo a Contreras.

Hevia y Rodríguez pelearon también 5 vueltas. Hevia pegó durante todo el tiempo y donde quiso. El árbitro Downey dió el fallo favorable a Hevia.

Inmediatamente se presentaron al ring Daly acompañado de su second Dave Mills, y Murray con Balsa y Beiza.

Pesaje: Daly 77 kilos, Murray 70 kilos.

En ausencia del referee señor Livingstone, se acordó que don Carlos Fanta arbitrara la pelea de fondo.

Shake-hands.

Primer round.— Después de un estudio preliminar, Daly ataca con un recto que Murray esquiva magistralmente. Clinch en que Daly pega en el estómago. Daly lanza un recto que igualmente falla; inmediatamente Murray contesta pegando medio a medio de la cara. Nuevamente clinch en que ambos castigan en el cuerpo.

Segundo round.— Murray entra castigando fuerte en la cara. Se produce un clinch sin resultados. Daly intenta un uppercut que fracasa. Murray esquiva todos los intentos de rectos de su contendor. Un fuerte recto de Daly pasa por alto. Se produce un nuevo clinch en que Daly castiga en los riñones de Murray. Al quebrar Daly ataca enérgicamente, lo que produce una caída del adversario. Se produce un nuevo clinch y al separarse Murray acierta un fuerte recto en la frente de Daly. Murray esquiva corriendo alrededor del ring los ataques de Daly. En uno de los rincones Daly alcanza a marcar un recto en la boca de Murray. En una arremetida de Daly suena la campana que marca el fin del segundo round.

Tercer round.— Al salir al ring Daly ataca enérgicamente y alcanza un recto en la frente de su contendor. Murray contesta con otro recto izquierdo. Nuevo clinch en que ambos intentan golpearse. Daly intenta un nuevo recto pero sin resultados. Fintas de Murray hasta que consigue golpear la mandíbula de Daly. Murray se cubre durante un momento, que aprovecha Daly para pegar en los riñones y en la cabeza. Daly logra un swing izquierdo en la oreja de Murray. Daly intenta un recto, que esquivado por Murray produce la caída del atacante.

Cuarto round.— Después de algunos intentos de Daly éste consigue golpear rectamente en la boca de Murray, por dos veces consecutivas. Murray contesta al estómago fuertemente. Se produce un cuerpo a cuerpo en el que Daly pega en los riñones y en el estómago de Murray, éste consigue dos rectos en la cara de Daly.

Quinto round.— Murray ataca con rectos sucesivos a la cara de Daly. En uno de estos golpes Daly toma la mano de su contendor y se produce un foul. Amonestación del referee. Shake hands. Murray consigue un swing izquierdo que da en la oreja de Daly. Se producen dos clinchs en que Daly pega en la cabeza y en las costillas. Al quebrar Daly intenta un uppercut sin resultados.

Fintas de Murray hasta que consigue colocar dos rectos con ambas manos en la cara de Daly. Este contesta con tres rectos que pegan en la cara de su contendor. Murray baraja muy bien y esquiva los golpes corriendo alrededor del ring. Segundos antes de finalizar el round Daly en un clinch abrazó a Murray, produciéndose el segundo foul.

Sexto round.—Daly entra atacando con rectos que pasan altos—unos y otros son barajados por Murray. Se producen nuevos clinchs en que Daly intenta poner knock out; al quebrar Murray logra un recto izquierdo en la cara de Daly. Este, al entrar en clinch consiguió colocar un uppercut despacio en la cara de Murray.

Séptimo round.— Daly ataca nuevamente con rectos que son barajados. En clinch Murray consigue un croach. Daly contesta con un swing que da en la nariz de Murray. Murray consigue un recto en la nariz de Daly. Este sangra. En los clinchs Daly pega siempre en los riñones y trata de colocar fuera a su enemigo. Murray contesta con rectos consecutivos al corazón y a la cara.

Octavo round.— Daly entra pegando. Murray esquiva y logra pegar en las costillas de su rival. Daly contesta con dos rectos en la cara, uno de los cuales resbala. En clinch Daly castiga en la cabeza. Al quebrar Daly consigue un recto que hace sangrar a Murray. Este se muestra muy cansado. Su izquierda falla y se mantiene a la defensiva. Se produce un clinch en que ambos caen sobre los cordeles. Daly da un recto en la cara que Murray contesta con otro en el estómago.

Noveno round.— Inmediatamente entran en un cuerpo a cuerpo, en el cual Daly pega fuerte en la cabeza, riñones y estómago.

Daly consigue un swing izquierdo en las costillas de Murray. Daly se muestra también cansado. Intenta continuamente rectos a la cara. Se producen nuevos clinchs, sin resultados positivos. En los cuerpo a cuerpo Murray baraja muy bien con el codo los swings de Daly.

Décimo round.—Murray se muestra más tranquilo. Después de algunas fintas se entra en clinch. Al salir, Daly da un recto en la frente de Murray. Otro pasa por alto. Murray contesta con un recto a la cara y otro al estómago, que producen gran efecto. Daly trata de esquivar.

Clinch en el cual los dos golpean. Murray consigue un recto en la boca que Daly contesta con swing y un recto. Al entrar en clinch ambos caen sobre los cordeles. Normalizados, Murray consigue un swing en la oreja de Daly.

Onceavo y doceavo round.—Daly pega continuamente en los riñones de Murray. Este entra de vez en cuando fuertes rectos en la cara de Daly.

Nuevos clinchs en los cuales ambos pegan e intentan ponerse fuera de combate. Murray no pega con la izquierda. Al final del doceavo round Murray consigue dos rectos.

Treceavo round.—Antes de sonar la campana para iniciar este último round. Balsa advierte a Fanta que su pupilo no puede continuar peleando. El match se suspende. Fanta da como vencedor a Daly.

Los doctores Castañeda y Aldunate examinan la mano izquierda de Murray y comprueban la zafadura del dedo pulgar.

El triunfo de Daly fué saludado estruendosamente por sus partidarios.

Ambos contendores pelearon enérgicamente durante los doce rounds. Murray con su indiscutible agilidad esquivó continuamente los peligrosos golpes de su adversario, y consiguió algunos golpes, que si no fuera por la dureza de Daly, habrían producido el fuera de combate.

El referee muy bien.

MOVIMIENTO CONSULAR

El Ministerio de Relaciones Exteriores de Argentina, ha aceptado la renuncia presentada por el vice-cónsul en Concepción, don Domingo Navarro Ocampo, nombrando en su reemplazo a don Nicolás Falcone.

TELEGRAMAS SOBRANTES

En las oficinas del Telégrafo Comercial, hay los siguientes:

Oficina Central: desconocidos: Roberto Gallegos, Ana Pardo de S., Ester, Mercedes de Herrera, Juan Antonio Mellado; ausentes: Armán de Aránguiz; cambióse: Pablo Bernal, Virginia López.

Oficina Estación Alameda: Oscar Gajardo, Guzmán, Gevenes, María Bruna.

Oficina Matta: Rosario Pando, Jaján, Rosa Gutiérrez, Mena Berguño.

Oficina Matucana: Javier Galindo.

Oficina Recoleta: Gregorio Bustamante.

Oficina Independencia: Regina de Díaz.

INTENDENTES Y GOBERNADORES

Se concedió feriado a los intendentes de Coquimbo, y de Bío-Bío, y al gobernador de Combarbalá, señores Gerónimo Espinosa Varela, Salvador Urrutia y Joaquín Olivares, respectivamente, quienes serán subrogados por los señores Manuel Aracena, Daniel Urrutia Benavente y Luis A. Salas.

MITIN OBRERO

Esta tarde celebrarán un mítin en la Alameda de las Delicias, los obreros de la Maestranza Modelo de San Bernardo, con el objeto de reclamar y protestar por la desgracia que ocurrió hace días en dicha Maestranza y que costó la vida de varios obreros.

Hablarán varios representantes de las Sociedades gremiales en resistencia, uno de la Federación Obrera Local y uno de la Casa del Pueblo.

BUBONICA EN ANTOFAGASTA

Segundo caso

El Ministerio del Interior recibió ayer anuncio oficial de que se había presentado un nuevo caso de peste bubónica en Antofagasta, y que la persona atacada se había recluído en el Lazareto, con las precauciones del caso para impedir la propagación de la enfermedad.

En este mes se han presentado dos casos: el primero ya está de convaleciente.

La Flor de Cabañas
CIGARRILLOS
HABANOS EXTRA FINOS
1591-31 c

Las Dueñas de Casa

Que necesitan loza, cristalería y objetos de cocina, estudian nuestro surtido y nuestros precios para hacerse de artículos inmejorables, efectuando una economía apreciable.

Casi todos los hogares de Santiago adquieren nuestras mercaderías de Menaje, y es a ellos y a los pocos en los cuales no se conoce nuestro Departamento, que va dirigido este aviso, para comunicarles que acabamos de recibir nuevas remesas de artículos complementando nuestro extenso surtido.

MENAJE

JUEGOS para mesa de loza inglesa, decorados varios, en color marrón, rosa, verde o azul, modelos elegantes y nuevos. Cada juego compuesto de 83 piezas, o sea completo para 12 personas, a $ 180, 145, 125 y...... $ 98.00

COMPOSICION DE LOS JUEGOS DE 83 PIEZAS:

24 platos extendidos
12 platos hondos.
12 platos postre.
12 tazas para té.
12 tazas para café.
1 sopera.
2 guiseras.
1 salsera.
2 rabaneras.
2 fuentes ovaladas.
1 fuente redonda.
1 compotera.
1 ensaladera.

JUEGOS de cubiertos de Niquel Silver, metal blanco inalterable, con cuchillos de acero, mango niquelado; compuesto de 86 piezas, a...... $ 98.00

COMPOSICION DE LOS JUEGOS DE CUBIERTOS:

12 cucharas mesa.
12 tenedores mesa.
12 cuchillos mesa.
12 cucharas postre.
12 tenedores postre.
12 cuchillos postre.
12 cucharitas té.
1 cucharón.
1 cuchara salsa.

JUEGOS de cristalería modelo ballon completo para 12 personas; compuesto de 50 piezas, por.............$ 49.50

COMPOSICION DE LOS JUEGOS DE MEDIO CRISTAL

12 copas agua.
12 copas vino.
12 copas oporto.
12 copas licor.
2 botellas.

A PRECIOS muy convenientes vendemos una gran partida de loza inglesa: platos y tazas, decorados con banda festoneada, verde o azul.

Platos extendidos u hondos, la docena a.............. $ 14.40
Platos postre, a.............. $ 12.00
Platos para dulce, a.......... $ 9.60
Tazas para café, a............ $ 14.40
Tazas para té, a.............. $ 16.20
Tazas para desayuno, a........ $ 19.80

TARROS DE VIDRIO con tapa de cierre hermética de resorte, c/u., a...................... $ 1.50
VASITOS de vidrio labrado con oreja, especiales para ponche, la docena a.................... $ 10.80
PLATOS blancos de loza inglesa Johnson Bros, destendidos u hondos, la docena, a........... $ 13.80

GATH & CHAVES Ltd.

Dr. GIANELLI
Estudios en Europa
Especialidad en sífilis, piel, vías urinarias.
21 DE MAYO 562
Consultas: 1 a 6

Vida Estudiantil

Academia Literaria Ercilla. — Se ha citado a sesión ordinaria para hoy, a las 10 A. M., en el local de la Federación de Estudiantes.

Se encarece la asistencia por haber asuntos importantes que tratar

Educación

Biblioteca Nacional.— Mañana Lunes empezarán las clases de inglés en el salón de lectura con el siguiente horario:

Curso elemental: Lunes, Miércoles y Viernes, de 6 a 7 P. M.

Curso superior: Martes, Jueves y Sábados, de 6 a 7 P. M.

MADERAS WILLIAMSON BALFOUR y Co.
Avenida Irarrázaval Número 407
201-1-1

HACIA LA SOLUCION PRACTICA

DEL PROBLEMA DEL ALCOHOLISMO

EL PLAN DE TRABAJO Y LOS ACUERDOS DE LA COMISION CENTRALIZACION DE LA ACCION DEL GOBIERNO EN EL MINISTERIO DE INDUSTRIA

COOPERACION PATRIOTICA DE LOS MINISTROS DEL INTERIOR, INDUSTRIA Y HACIENDA

FACTORES ESENCIALES DEL EXITO

EL CONTROL DE LA COMISION SOBRE LOS FONDOS Y SOBRE LOS SINDICATOS DE PRODUCCION

XI. (Reportaje al doctor Carlos Fernández Peña)

—¿Qué acuerdos adoptó la Comisión en virtud de la sdeclaraciones anteriores y ofrecimientos oficiales y del mismo decreto supremo N.o 4526 que la nombró?

—Los siguientes: 1.o Que el Gobierno solicite del Congreso Nacional el establecimiento de un ítem, en el presupuesto del Ministerio de Interior, que diga: "Para costear la enseñanza anti alcohólica y combatir el alcoholismo en la forma que cada cinco años determine el Presidente de la República, 5 por ciento de ocho millones cien mil pesos percibidos en 1917 por el impuesto sobre alcoholes, licores, vinos y cervezas, cuya inversión se hará de acuerdo con lo informado por la Comisión especial nombrada por decreto N.o 4526 de 28 de Diciembre de 1917... $ 405.000."

"La Comisión hace presente que esta suma se toma de acuerdo con lo dispuesto en los artículos 171 y 172 de la ley N.o 3087 de 5 de Abril de 1916 y según estimación hecha por la Dirección de Impuestos Internos.

"2.o Solicitar de la Comisión Mixta de Presupuestos que agregue a la glosa de los ítem que siguen al número 536 y aprobados por la Sub-comisión de industria de la misma, la siguiente frase: "La inversión de esta suma se hará de acuerdo con lo informado por la Comisión especial nombrada por decreto supremo N.o 4526 de 28 de Diciembre de 1917 y la organización de los respectivos sindicatos de productores o sociedades cooperativas." Los ítem aprobados por la sub-comisión de industria son los siguientes agregados después del ítem 536 bajo el rubro "fomento del comercio de alcoholes, licores, vinos y cervezas en virtud de los artículos 66 y 67 de la ley N.o 3087 de 5 de Abril de 1916".

"Item nuevo.—Para fomentar las aplicaciones industriales del alcohol y producción de desnaturalizantes en el país; para conceder primas a la exportación de alcoholes y licores y para dotar y mantener en las aduanas laboratorios especiales para analizar la calidad y pureza de los alcoholes que se exporten o se internen, 25 por ciento de $ 4.900.000 percibidos en 1917 por impuestos sobre alcoholes y licores: $ 1.225.000."

"Item nuevo.— Para la organización y fomento del comercio de exportación de vinos, formación de tipos para exportar y construcción de bodegas para la exportación, 50 por ciento de $ 1.350.000 percibidos en 1917 por impuesto sobre los vinos: $ 675.000."

"Item nuevo.— Para fomentar la producción de vinos analcohólicos y la organización y fomento del comercio de consumo y exportación de uva fresca, seca o conservada al jugo, 20 por ciento de $ 1.350.000 percibidos en 1917, por impuestos sobre los vinos: 270 mil pesos."

"Item nuevo.— Para la organización y fomento del comercio de exportación de cerveza, 20 por ciento de $ 1.850.000 percibidos en 1917 por impuestos sobre las cervezas: $ 370.000."

"Item nuevo.—Para la organización y fomento del comercio y venta de bebidas analcohólicas azucaradas de frutas diversas de la uva, 5 por ciento de $ 1.850.000 percibidos en 1917 por impuestos sobre las cervezas: $ 92.500."

"La suma de $ 2.632.500 a que alcanzan los ítem que preceden, se toma, de acuerdo con lo resuelto al respecto por el Ministerio de Hacienda, de la renta del impuesto sobre los alcoholes, licores, vinos y cervezas, para 1918 y el valor del porcentaje, anotado en esos ítem corresponde a la renta del presente año, estimada en $ 8.100.000 por la Dirección de Impuestos Internos."

—Y ¿de dónde sacará la Comisión los fondos necesarios para realizar su plan?

—Del ítem señalado para costear la enseñanza anti-alcohólica y combatir al alcoholismo y que suma $ 405.000.

—¿De modo que este complejo problema va a depender de dos Ministerios: del Interior y de Industria?

—No va a depender de dos Ministerios porque, por propia iniciativa del Ministro de Interior, señor Domingo Amunátegui Solar, después de consultar al Presidente de la Comisión Mixta, señor Luis Claro Solar, y de acuerdo con nuestra Comisión, ha encomendado toda esta labor al Ministerio de Industria, ya que él, por sus escuelas técnicas, debe preocuparse de la enseñanza anti-alcohólica y, por las industrias que dependen de este Ministerio, deberá preocuparse de su fomento y de su reforma, sin perjuicio, naturalmente, de consultar al Ministro de Instrucción y al de Hacienda sobre los asuntos que les conciernen.

—¿Ha encontrado la Comisión en los Ministros del Interior, de Industria y de Hacienda, señores Amunátegui, Landa y Hederra, la cooperación patriótica que tenía derecho a esperar?

—La hemos encontrado, no sólo sincera sino también cordial y efectiva, pues el señor Hederra, con su notable versación y su no desmentido patriotismo, ha sabido encontrar los fondos que la ley establece y los ha conseguido en la sesión de 13 de Marzo de este año de la Honorable Cámara de Diputados.

—¿Cuáles cree Ud. que son los factores esenciales para el éxito de la Comisión?

—El control de los sindicatos y de la inversión de los fondos correspondientes, por medio de la Comisión.

—Para terminar, doctor ¿cuál es el plan que la Comisión se ha propuesto?

—El ha sido fijado, en sesión de 31 de Enero de este año, por la Comisión, en el siguiente acuerdo:

"2.o Puntualizar el plan general de las condiciones y del trabajo que la Comisión debe realizar para llenar cumplidamente el papel que le señaló el Gobierno en el decreto 4526: a) Control para el cumplimiento de la ley 3087 en lo referente al empleo de los ítem ordenados por ella y de la inversión de los fondos respectivos; b) Estudio exacto y estadística completa de las fuentes de producción de las bebidas alcohólicas y de su mejoramiento, exportación y transformación económica; c) estudio y valorización económica de las consecuencias del alcoholismo; d) Exposición de los productos, de los cultivos e industrias alcohólicas de las bebidas y productos analcohólicos y de los cultivos de reemplazo correspondiente que se celebraría junto con un Congreso Nacional de Salud Pública que estudiaría preferentemente las relaciones del alcoholismo con todas las demás enfermedades y vicios sociales; e) dar existencia legal a esta Comisión por el término de dos años a lo menos, o mejor de tres; f) Organización de la Oficina Técnica de Reforma Agraria e Industrial en que terminaría la acción y existencia de la Comisión al concluir su trabajo y la dotación del Instituto Agronómico con las instalaciones de industrias alcohólicas, de los productos y bebidas analcohólicas correspondientes y el aprovechamiento científico de los residuos; g) Confección de un proyecto eficaz de reforma de la ley 3087, fundada en la limitación, exportación y transformación de la producción, con la condición esencial de mejorar la situación actual de todos los productores de bebidas alcohólicas, tanto fermentadas como destiladas."

—¿Hay conveniencia nacional en establecer el control del Estado sobre los Sindicatos de Productores?

—Sí, por las siguientes razones: 1.o porque, si el Estado no controla los Sindicatos, los Sindicatos controlan al Estado; 2.o porque sólo la Comisión con sus técnicos, puede determinar las condiciones que deben llenar estas bebidas y productos, no de acuerdo con los intereses particulares sino en conformidad con el interés nacional y de cada uno de los gremios de productores y con el perfeccionamiento gradual de todos estos cultivos e industrias; 3.o porque los productores se dividirían, como ha pasado en otros países, en la lucha de intereses de gremio o de grupos de productores unos con otros.

LA CLASES DE POLICIA Y LAS COMANDANCIAS COMUNALES

Hemos recibido la siguiente carta:

"El suscrito, guardián 1.o de la Policía de Santiago, con largos años de servicio dedicados a este empleo, se permite rogar al señor prefecto que se sirva recabar ante los poderes públicos la apertura de un curso especial entre las clases de la Policía del Orden, con el fin de proponerlos ante el Supremo Gobierno para ocupar las vacantes que se produzcan de comandantes de las policías comunales del país.

Los que pertenecemos a la institución policial desde largo tiempo, no contamos, con influencias; sólo podemos hacer valer nuestros años de servicio y la recomendación que puedan darnos los distintos jefes a cuyas órdenes hemos actuado.

Es bien sabido que nuestra carrera no ofrece más espectativas que la de alcanzar el grado de guardián 1.o; y como la situación se va haciendo cada día más insostenible y nuestro sueldo es escaso para cubrir aún las necesidades más apremiantes, creo que se haría una obra de justicia al proporcionar a las clases de policía una ocasión para premiar su constancia y buen comportamiento.—C. F. M."

Si bien es cierto que lo contenido en la exposición anterior no es una idea nueva, se estima muy atendible la petición de las clases de la policía, que vendría a proporcionar una espectativa de mejoramiento a un grupo de modestos servidores públicos.

RETRATO HISTORICO

El Ministerio de Instrucción Pública ha dirigido un oficio al rector del liceo de hombres de Chillán, en el que pide que sea entregado al Museo Histórico Nacional el retrato que existe en el establecimiento, del señor José Ignacio Víctor Eyzaguirre.

Este retrato fué hecho en 1838 por un pintor de renombre.

HOY DIA EL
VINO SANTA ELENA
está en condiciones de poder decir
NO HAY MEJOR EN CHILE
Se vende encajonado o por javas de 50 botellas
Reparto rápido, pidiéndolo a BANDERA 176, a
ALFREDO BLANCHARD
AGENTE ÚNICO DEL CHAMPAGNE MARQUÉZ DE ROY DE EPERNAY, CREME DE BOUSY

La celebración del Centenario DE MAIPO

LA MISION ARGENTINA

SALDRA DE BUENOS AIRES EL MARTES 2

EL PRIMER BOLETIN DE LA VICTORIA DE MAIPO

Se prosiguen con toda actividad los trabajos para conmemorar el centenario de la batalla de Maipo.

La misión argentina

El Ministro de Relaciones Exteriores, doctor Honorio Pueyrredón, ha dejado terminados los detalles de interés relacionados con la misión argentina, que deberá asistir a la celebración del centenario de la batalla de Maipo, y que él preside.

Hemos sabido que, además del general Uriburu, jefe de la representación militar; del vicealmirante Montes, jefe de la representación Naval; del capitán de navío Zurueta, del coronel Bortagaray, de los capitanes ayudantes Bosch y Casares, y del teniente 1.o Hermida, jefe del grupo de los ocho granaderos aspirantes a oficiales de reserva, vendrán incorporados a la misión, en calidad de elementos civiles, los señores Roberto Devilier, doctor Carlos M. de Olázaval, Germán Elizalde, Bernardo Ruiz y Dardo Corvalán Mendilaharzu. Este último representará a Mendoza y su nuevo Gobierno.

La misión saldrá de Buenos Aires el Martes 2 de Abril a medio día, en un tren especial que se detendrá en Mendoza para llegar aquí el Jueves 4, a las cinco de la tarde.

Primer boletín de la victoria de Maipo

Con motivo del próximo centenario de la batalla de Maipo, y deseando obtener mayores datos de la vida y actuación de Mr. James Paroissien, militar, doctor y diplomático, que tuvo una participación muy importante en aquella época de incertidumbres y de zozobras respecto al resultado de las campañas emancipadoras, y, habiéndole cabido a Mr. Paroissien redactar el primer boletín de la batalla y victoria de Maipo, hemos recogido algunos importantes datos, basados en documentos y obras, tales como la interesante obra del señor Ernesto de la Cruz, "Epistolario de O'Higgins", y de otros historiadores, como Espejo, Miller, Carranza, Barros Arana, Pedro P. Figueroa, en su obra "Extranjeros en Chile", y otras fuentes de informaciones.

Limitándonos a hacer un breve resumen, sólo hemos anotado los rasgos generales de la vida y actuación de este ilustre inglés que prestó valiosísimos servicios a la causa emancipadora de tres naciones: Chile, Perú y Argentina.

Mr. James Paroissien (Diego Paroissien), de nacionalidad inglesa, después de recibir en Londres su título de doctor en medicina y cirugía, se vino a América con Lord Cochrane y varios distinguidos ingleses, como Mr. Cox y otros.

De la Argentina, donde sirvió como médico militar y cirujano del Ejército, vino a Chile en la célebre expedición de los Andes, con el grado de coronel y como Edecán de San Martín, quien le dispensó siempre su confianza y amistad, tan parco como era en afectos personales. Tomó parte en las batallas de Chacabuco y Cancha Rayada, donde curó la herida del brazo mutilado de O'Higgins. Existe un cuadro que representa este hecho histórico.

Tomó también parte muy importante en la batalla de Maipo, cuyo centenario se va a celebrar, y es digno de rememorar que el primer parte oficial de la batalla y victoria de Maipo fué redactado por Mr. Paroissien, de su puño y letra, por orden de San Martín. Este documento, que fué traído a Santiago por el militar inglés, Mr. Samuel Haigs, se conserva aún con las manchas de sangre, pues fué escrito en el mismo campo de batalla.

En esa época, Mr. Paroissien se casó con una señorita chilena de Concepción, de la familia de los Manzano Alemparte, y pensó radicarse definitivamente en Chile; pero luego San Martín reclamó sus servicios y formó parte de la primera expedición libertadora del Perú, donde fué ascendido, por sus merecimientos, al grado de general, y condecorado con "La Cruz de la Orden del Sol del Perú", como lo había sido ya con "La Cruz de Mérito de Chile", instituída por O'Higgins.

Luego después fué enviado a Europa en comisión especial conjuntamente con don Juan García del Río, en carácter diplomático, como Ministro Plenipotenciario ante las cortes de Rusia e Inglaterra.

Cooperó también con el Libertador Bolívar, y murió en 1827, en viaje de regreso a Chile, su segunda patria. En el archivo del Consejo de Estado del Perú se consignan los valiosos cargos que le cupo desempeñar y los servicios prestados a esa nación.

Hemos recogido también algunos interesantes datos que nos ha proporcionado el profesor don Santiago A. Herrera Paroissien, bizinieto del general Paroissien, de los cuales consignamos, por tener particular interés y ser de actualidad, el hecho de que el Gobierno argentino, con ocasión del centenario del Paso de los Andes, ha hecho colocar una placa conmemorativa a la memoria de Mr. Paroissien en el Hospital Militar de Buenos Aires, acordando también una pensión vitalicia a la única nieta sobreviviente, como lo ha hecho también con la familia del general Las Heras. Lo que es un vínculo de afecto y de justiciera recompensa de parte de la Argentina para con las familias chilenas descendientes de esos servidores de la causa de la independencia americana.

El Gobierno de Chile, del mismo modo, ha hecho justicia a los méritos de los servicios prestados por Mr. Paroissien, asignando también la pensión correspondiente.

Colectividad argentina

El directorio del Centro Social Argentino ha proseguido con todo entusiasmo la confección del programa de fiestas con que la colonia argentina residente adherirá a las celebraciones del centenario de la batalla de Maipo.

Desde luego, ha acordado un homenaje a las estatuas de O'Higgins y San Martín, donde se colocarán coronas y flores; una visita en corporación al monumento que se levanta en el sitio de la batalla, depositando en él una hermosa corona. Obsequiará también al jefe de la delegación argentina, un artístico pergamino firmado por todos los residentes.

A iniciativa de varias damas Argentinas, ha creado un fondo de beneficencia para socorrer a los compatriotas indigentes.

Con el fin de tomar los últimos acuerdos, se ha acordado reunirse en los salones de "El Mercurio", el Lunes 1.o de Abril, a las 9 P. M. Se nos pide rogar a los argentinos la asistencia a esta reunión.

Para comodidad del público y de las tropas

Tenemos conocimiento de que el arrendatario del fundo El Alto, de Maipo, señor Serafín Zamora, ha ofrecido gratuitamente, por intermedio del señor alcalde de la comuna de Maipo, a la comisión organizadora de las fiestas del centenario, un potrero de su fundo, de veinticinco cuadras de extensión, que da frente al monumento, a fin de que puedan instalarse las tropas, y también para que el público tenga más campo en donde estar.

EL CLIMA DE CHILE

El ex-director del Instituto Meteorológico de Chile, señor Walter Knoche, ha pedido al Ministerio de Instrucción que en el presupuesto del año en curso se consulten $ 12,000 para publicar la obra El Clima de Chile, confeccionada en el establecimiento, y que será de gran utilidad para el país y de nombradía en el extranjero, por los interesantes datos que proporcionará a los extranjeros que deseen conocer nuestra Nación.

◆

DICCIONARIO ARAUCANO-CASTELLANO

El prefecto apostólico de la Araucanía ha ofrecido en venta al Gobierno algunos ejemplares del Diccionario Araucano - Castellano, y vice-versa, a razón de $ 30 cada uno, proposición que será aceptada.

Estos ejemplares se destinarán a atender las peticiones de las corporaciones extranjeras y a los establecimientos de instrucción pública de Chile.

CIGARRILLOS
"Maryland Cabinet"
Son los mejores
1589-3 1c

Salvitae
Dolor de Cabeza
Salvitae
Estreñimiento
Salvitae
Gota y Reumatismo

MEMORIA DE LOS LICEOS DE NIÑAS

La visitadora de liceos de niñas ha pasado al Ministerio de Instrucción la memoria anual correspondiente a 1917.

La memoria se refiere solamente al resultado de la enseñanza secundaria, cuyo plan de estudios está en vigencia desde hace sólo 5 años.

De los 44 liceos de niñas que hay en el País, merecen seis el calificativo de sobresalientes; 22 de satisfactorios; 14 de suficientes; uno deficiente, el de Tomé, y uno malo, el de Punta Arenas.

En dicha memoria se manifiesta además la urgente necesidad que hay de dotar mejor los liceos, pues muchos carecen de los elementos más indispensables para desarrollar en buena forma sus labores. Les falta también mobiliario y material de enseñanza y locales adecuados, los que en muchos casos, no cumplen con las simples reglas de higiene y casi ninguno tiene biblioteca.

◆

FERROCARRIL DE ARICA A LA PAZ

El Ministerio de Ferrocarriles ha llamado a Santiago al Administrador del Ferrocarril de Arica a La Paz, señor José M. Valle, para que se encuentre presente el día 15 de Abril en la apertura de las propuestas en la que se solicita la adquisición de diversos materiales para esa línea.

En la comunicación enviada se le dice, que en el caso de que no puede concurrir personalmente, designe a la persona que él estime para que presencie el acto.

◆

DEFUNCIONES

Marzo 30. — Eugenio Torres, de 6 años; Rómulo Montenegro, de 46; Ester Gutiérrez, de 15; Margarita Sariego, de 70; José Sepúlveda, de 38; Ester Henríquez, de 30; María Carquín, de 10; Rosa Zúñiga, de 32; Lastenia Cornejo, de 31; Juan Fuentes, de 62; Francisco Moya, de 34; Damián Soto, de 82; Patrocinia Madinabeitía, de 32; Flora Cabello, de 35; Catalina Abarca, de 60, y 5 menores de un año.

LOS SERVICIOS DE LA ARMADA

EXPOSICION DEL DIRECTOR GENERAL AL GOBIERNO

Refuta los cargos de la Comisión Cuevas-Puelma

Y como pudiera creerse que estos emolumentos de la Armada son muy crecidos, conviene citar cifras para dar una idea clara de su exigüidad.

Tomenos un capitán de navío, comandante de buque de segunda clase. Han sido necesarios para llegar a ese puesto más de 25 años de servicios, de los cuales más de 15 son de vida de mar. Le corresponde a éste:

Jefe por sueldo $ 1,166.66		
Por gratificación de mando . .	300.00	$ 1,466.66
Menos el descuento para Caja de Retiro		58.33
Líquido.		$ 1,408.33

Deduzcamos de esta suma los gastos obligados de rancho a bordo, de atenciones que retribuir, de gastos de uniforme, y quedamos muy cerca de los $ 1,000 (mil pesos) al mes. Y con esta suma debe vivir decentemente un padre de familia que posiblemente tiene hijos que educar.

De todo lo expresado respecto de los sueldos y gratificaciones del personal de la Armada se deduce:

1.o Que desde la creación de la Marina chilena ha existido el goce de sueldos y gratificaciones porque éstas están acordadas por las Ordenazas españolas de 1793 que rigen en nuestra Armada y por las leyes posteriores;

2.o Que estas gratificaciones se han otorgado tanto al personal embarcado como al de tierra porque así lo establecían las leyes de sueldos que han regido;

3.o Que en consecuencia, afirma una inexactitud la Comisión que preside el contralmirante Cuevas, al informar al Supremo Gobierno que nuestras antiguas leyes concedían gratificaciones en tierra sólo por excepción;

4.o Que es sencillo precisar cuanto le corresponde percibir a cada oficial por sueldo o gratificación que debe abonarse en cada comisión o cargo, aunque la citada Comisión informante considera difícil esta tarea;

5.o Que en otras marinas extranjeras rigen también, como en la nuestra, disposiciones que acuerdan además del sueldo, gratificaciones y sobre-sueldos al personal de oficiales y equipajes, según sean los cargos y las especialidades que desempeñen, de manera que nada hay de extraordinario en nuestra actual ley de sueldos en la Armada, para que haya merecido tan injustas apreciaciones de una comisión que se ha limitado a estudiar los servicios de la Armada superficialmente ya que afirma y supone hechos inexactos como queda demostrado.

Finalmente, debo expresar a U. S. que las disposiciones legislativas chilenas y extranjeras, al estatuir el goce de gratificaciones extraordinarias anexas a los sueldos de que disfrutan los oficiales de marina, han perseguido siempre un doble objetivo, a saber:

1.o Dar a los oficiales los emolumentos que corresponden a su grado y sumando responsabilidades del destino especial que desempeñan, y

2.o Defender los intereses fiscales, ya que la englobación de estos emolumentos en el sólo ítem de los sueldos, significaría mayores obligaciones para la Nación, en el pago de pensiones de retiro y de montepío, que acrecerían proporcionalmente.

LEGALIDAD DE LAS GRATIFICACIONES PAGADAS AL PERSONAL DE LA ARMADA

Las gratificaciones, a que me he venido refiriendo, son pagadas de acuerdo con la ley número 2644 de 22 de Febrero de 1912, y conforme al nombramiento supremo expedido a favor de cada cual. En consecuencia, una vez recibido el decreto respectivo, que es tramitado por todas las reparticiones de Hacienda y que además, es transcripto a la Comisaría General por los jefes de que depende el oficial o jefe favorecido con la designación, se le paga la gratificación correspondiente, en conformidad a la ley y al nombramiento supremo. En este caso se encontraban, el año último, los ayudantes de las Direcciones, que también eran alumnos de la Academia de Guerra, el Inspector General de Máquinas, designado ayudante de la Dirección del Material y el comandante del Grupo "Valparaíso", con el nombramiento de ayudante de la Dirección de Artillería y Fortificaciones.

Vamos a considerar especialmente la gratificación de los alumnos de la Academia Naval.

Cuando a principios de 1911 se discutió en el Consejo Naval el proyecto de Ley de Sueldos, no existía la Academia Naval. Solo a mediados de dicho año su director, el comandante Burne empezó a preparar sus ayudantes que eran dos capitanes de corbeta y dos tenientes primeros, los cuales además atendían a sus obligaciones en otros puestos de tierra.

La Academia empezó a funcionar en 1912, y los alumnos, que fueron jefes de la Armada, desempeñaban igualmente otros puestos en distintas reparticiones en tierra.

Dada la escasez de jefes y oficiales del Escalafón y las crecientes necesidades de la Armada, nunca se pensó que el personal de la Academia pudiera desligarse de atender otros puestos para los cuales tenían nombramientos supremos y los desempeñaban en realidad.

Por ambas razones y a fin de no entorpecer el despacho del Proyecto de Ley que ya estaba en las Cámaras, no se hizo figurar al personal de la Academia con alguna gratificación, pues ya la tenían por los otros puestos que servían.

No es exacto que el legislador haya tomado en cuenta a los alumnos de la Academia Naval, en la parte del artículo 31 de la ley 2644 de 22 de Febrero de 1912, al referirse a los jefes y oficiales de guerra pertenecientes a la dotación de los establecimientos de instrucción; pues ya hemos dicho que la ley fué elaborada cuando no existía la Academia.

Además, estando ya en vigencia la referida ley, a principios de 1912, se trasbordaron algunos oficiales de la Armada a la Academia para que sirvieran de ayudantes del director para los nuevos cargos, y a estos oficiales les fué negada toda gratificación; lo que consta en los informes del Director de Comisarías, quien alegó que el espíritu de los miembros del Consejo Naval, al tratarse del artículo correspondiente, se había comprendido sólo a los ofioficiales ayudantes de la Escuela Naval y de la Escuela de Aspirantes a Ingenieros; pues el citado artículo era sólo la repetición de la del artículo de la antigua ley de sueldos; el cual especificaba cuáles eran los establecimientos de instrucción, diciendo: Escuela Naval, Escuela de Aspirantes a Ingenieros.

Si el Consejo Naval acordó una gratificación inferior a los oficiales de dotación de ambas escuelas, fué porque estos tienen derecho a ración de armada y al pago de las clases que hacen en esos establecimientos con lo cual compensan la diferencia.

Hasta fines de 1916 los alumnos de la Academia tenían puestos efectivos en otras reparticiones de tierra y gozaban de su correspondiente gratificación. Sólo en 1917 habiéndose establecido como requisito para el ascenso a capitán de navío hacer un curso en la Academia Naval, se aumentó el número de alumnos de ésta para, que todos pudieran llenar oportunamente dicha exigencia, y solo a aquellos que no tenían otros puesto sen tierra se les nombró ayudantes de las Direcciones, a fin de que no quedaran, en lo relativo a gratificación, en condición inferior a otros oficiales que ocupaban puestos de menor importancia, lo que era de estricta justicia.

Además, cuando se creó la Academia Naval en 1912, se la hizo depender directamente de la Dirección General de la Armada, formando, por consiguiente, parte integrante de ella.

No fué, pues, el valerse de subterfugios legales, la razón que hubo para darles dicho nombramiento, sino el que el legislador no pudo tomarlos en cuenta por no existir la Academia cuando se legisló sobre la materia y a que, por otra parte, la ley 1060 de 1898 en su artículo 28 establece que la Dirección General y las otras Direcciones particulares tendrán los jefes y oficiales que requieran sus servicios.

Como se ve, no se trasgredió, entonces, la ley al nombrar como ayudantes de las Direcciones a dichos alumnos, ya que la Academia formaba parte de la Dirección General.

Respecto al capitán de navío que desempeñó la Inspección General de Máquinas durante el año 1917, bastará solo indicar que es un colaborador constante y obligado de la Dirección del Material y que la Inspección que desempeñaba es una dependencia directa de la misma Dirección para comprender la justicia de su designación, y que al dictarse las leyes de sueldos del personal de la Armada no pudo considerarse la circunstancia de que un oficial superior llegara a reemplazar a los técnicos especialistas que tuvieron a su cargo dicha Inspección, por largos años, y los que han abandonado el servicio de nuestra Armada sólo después de declararse la actual guerra europea.

Iguales consideraciones pueden hacerse respecto al oficial comandante del Grupo "Valparaíso" de Artillería de Costa, que hasta 1914 eran servidos por oficiales del Ejército.

Con referencia a los cargos que formula la Comisión sobre las gratificaciones pagadas al personal de los submarinos y de las torpederas de Talcahuano, puede informar a V. S. como sigue:

El artículo 29 de la Ley de Sueldos vigente dispone: "Los oficiales de guerra u oficiales mayores pertenecientes a la dotación de una lancha torpedera, de un sumergible, aeroplano, submarino o dirigible, gozarán en tiempo de paz de una gratificación equivalente al 25o|o de sus sueldos, la que será aumentada al 50o|o en tiempo de guerra".

Esta gratificación ha sido pagada al personal de jefes y oficiales de los submarinos **desde la fecha que asumieron sus puestos, según consta de los certificados respectivos,** suscriptos por el Almirante Gómez Carreño y acompañados al ajuste correspondiente, y nó desde la fecha de la salida de Chile, como lo afirma perentoriamente la Comisión, según paso a demostrarlo a V. S.:

La Comisión encargada de traer al país los sumergibles, salió de Valparaíso por vapor "Aysen" el 10 de Enero de 1917, y se le abonó gratificación desde el 8 de Febrero, a los siguientes jefes y oficiales:

Contralmirante Gómez, teniente 1.o Gómez, contador de corbeta Andonaegui y capitán de corbeta Concha.

El resto salió del país por vapor "Huasco" el 24 de Enero de 1917, y se les abonó gratificación desde el 16 de Febrero, como sigue:

Teniente 1.o Muñoz, ingeniero 1.o Olavarría, capitán de corbeta del Solar, ingeniero 1.o Pinto, teniente 1.o Dávila, ingeniero 2.o Donnay y tenientes primeros Allard y Goñi.

En igual condición se encuentra el desmás personal de oficiales, con respecto al abono de dicha gratificación, que sólo le fué concedida desde **la fecha en que asumieron sus puestos en Estados Unidos de Norte-América.**

El personal del Estado Mayor de la División de Sumergibles goza de la misma gratificación, aunque el informe de la Comisión deja constancia que no prestan sus servicios en los submarinos sino en el buque insignia de la División, que lo es el crucero "Chacabuco", nave que solo salió del país a fines de Agosto del año 1917.

La opinión de la Comisión es que esa gratificación extraordinaria es acordada por la ley en atención a los peligros propios de los servicios en los submarinos y a los sacrificios que impone su atención. De acuerdo, pues, con ella, la Comisaría se limitó a manifestar al suscripto que, a su juicio, el Estado Mayor de la División de Sumergibles, como el demás personal de estas naves, tienen los mismos peligros y sacrificios, ya que tienen la responsabilidad de los puestos para los que han sido designados y deben, por lo tanto, atender el servicio de las mismas naves y nó de otras.

Por otra parte, basta solo pertenecer a la dotación de un submarino con la responsabilidad consiguiente del puesto, para percibir la gratificación del artículo 29. En conformidad a esta lógica, el personal de la Escuela de Aviación del Ejército, que tiene casa, goza de la misma gratificación, según el artículo 2.o de la ley 2771 de 7 de Febrero de 1913, en pago del peligro y sacrificios que, en ciertas ocasiones, les impone la profesión, y nó del requisito que permanezcan haciendo su servicio permanentemente en los aeroplanos.

NO SOLAMENTE
hay que vender más barato sino que
LO MEJOR
FIJESE UD. BIEN
y en la forma más correcta.
Nuestras recetas son un
50 por ciento menos
que cualquier otro establecimiento RECETARIO a cargo de farmacéuticos recibidos y con LARGA PRACTICA.
La más alta garantía de seriedad y competencia.
FARMACIA
La Humanitaria
AHUMADA 268 (entre Huérfanos y Agustinas)
2125-31-c

Dicen que Diógenes, ayudado de un farol recorrió el mudo en busca de un hombre. Estamos seguros que si hubiese usado un lamparilla G. E. EDISON lo habría encontrado en el acto.

TRATAMIENTO DE LA CALVICIE
CASPA, CAIDA DEL PELO
Curación Radical de las Canas, sin tinturas
RAFAEL BENGURIA B.
MONEDA 875 -:- Santiago -:- Casilla 2426
Unico tratamiento totalmente vegetal e inofensivo
Los resultados se notan desde las primeras aplicaciones.
CONSULTAS DE 9 A 12 M. Y DE 1 A 6 P. M.
Agencia para la venta en Valparaiso, BLANCO 939, Casilla 88
2163-31-c

INSTITUTO DE INSTRUCCION PRACTICA

SANTIAGO, BANDERA 75
HUMANIDADES 1.o AL 6.o AÑO :: COMERCIO (DIPLOMAS) PRECIOS MODICOS
2544-31-c ARTURO ZANELLI, director.

Taller modelo de mecánica y electricidad atendido por técnicos especiales.
Construcción de carrocerías de toda clase y camiones.
Pinturas, Carga de Acumuladores
VULCANIZACIÓN
Soldadura al oxígeno.

GARAGE ITURRIAGA

Únicos representantes de los Neumáticos y Cámaras **"FISK"**

GARAGE: Andrés Bello 930. Teléf. Inglés 5089. OFICINA: Bandera 28. Teléf. Inglés 1123

Encargos a Estados Unidos y Europa
Compra y ventas de Automóviles
Arriendo de Autos de lujo por días o meses
BENCINA, ACEITES, Neumáticos, y Repuestos en general
31-c

AL COMERCIO

Se previene al Comercio y a toda persona que tenga relaciones comerciales con mi casa, de que toda cancelación de facturas no hecha en mi misma oficina, debe ser efectuada a personas debidamente autorizadas y estampada en un recibo impreso, timbrado por la Inspección de Impuestos, que el cobrador desprenderá de un talonario a la vista del pagador.

Toda cancelación hecha en otra forma no será válida.

Santiago, Marzo 18 de 1918.

JUAN BERSANO

2164-31-c

"LA COLMENA"

GRAN DEPOSITO DE CALZADO

PUENTE 791 ESQUINA SAN PABLO

Ha acordado vender por este mes, todos sus artículos con un **20 % MENOS DEL COSTO,** para así dar a conocer su calzado.
Todos nuestros artículos son construidos con materiales de primera.

VENTA POR MAYOR Y MENOR

NO OLVIDARSE
"LA COLMENA" **PUENTE 791 esquina San Pablo**
2184-1-d

EMPLEADO

MUY COMPETENTE EN
Despacho de Recetas
y de muy buenas **costumbres,** encontrará colocación en la acreditada
"BOTICA CHILE" de Curicó
Enviar condiciones y copias de certificados a:
Manuel A. Ramírez G.
CURICÓ :: Casilla 96
2550-1-d

ORDEN NUEVA MUY IMPORTANTE.

GRANDE Y VALIOSO FUNDO

A 10 minutos de estación, entre Santiago y Rancagua, de 500 cuadras planas bien regadas.

Suelos parejos, de migajón de la más rica clase
Gran parte alfalfada, gran viña de 40 cuadras
En plena producción y de marca muy acreditada.
Establecimiento moderno para pasto aprensado, fuerza hidráulica,
Casas espléndidas, numerosos galpones, bodegas y edificios
Parque, jardín, teléfono, 45 casas de inquilinos,
Arboleda frutal, plantaciones, árboles diversos.
Es uno de los fundos más bien tenidos y mejores.
Se vende en el bajo precio de $ 1.700,000, o sea A $ 3,400 la cuadra, incluyendo viña y grandes valores que tiene encima.

GREENE, TAGLE & Cía.
ABOGADOS E INGENIEROS. — TEATINOS 86. — CASILLA 3722
2148-31-c

WEIR & Co.

Teléfono 206 ESTADO esq. Plaza Casilla 613

Tienen el gusto de avisar a su distinguida clientela y al público en general, que desde el Lúnes 1.o de Abril instalarán en su Almacén una **Sección Fiambrería** la que expenderá artículos siempre frescos y de primera clase.

REPARTO RAPIDO EN AUTOMOVIL

POR TODA LA CIUDAD

2169-31-c

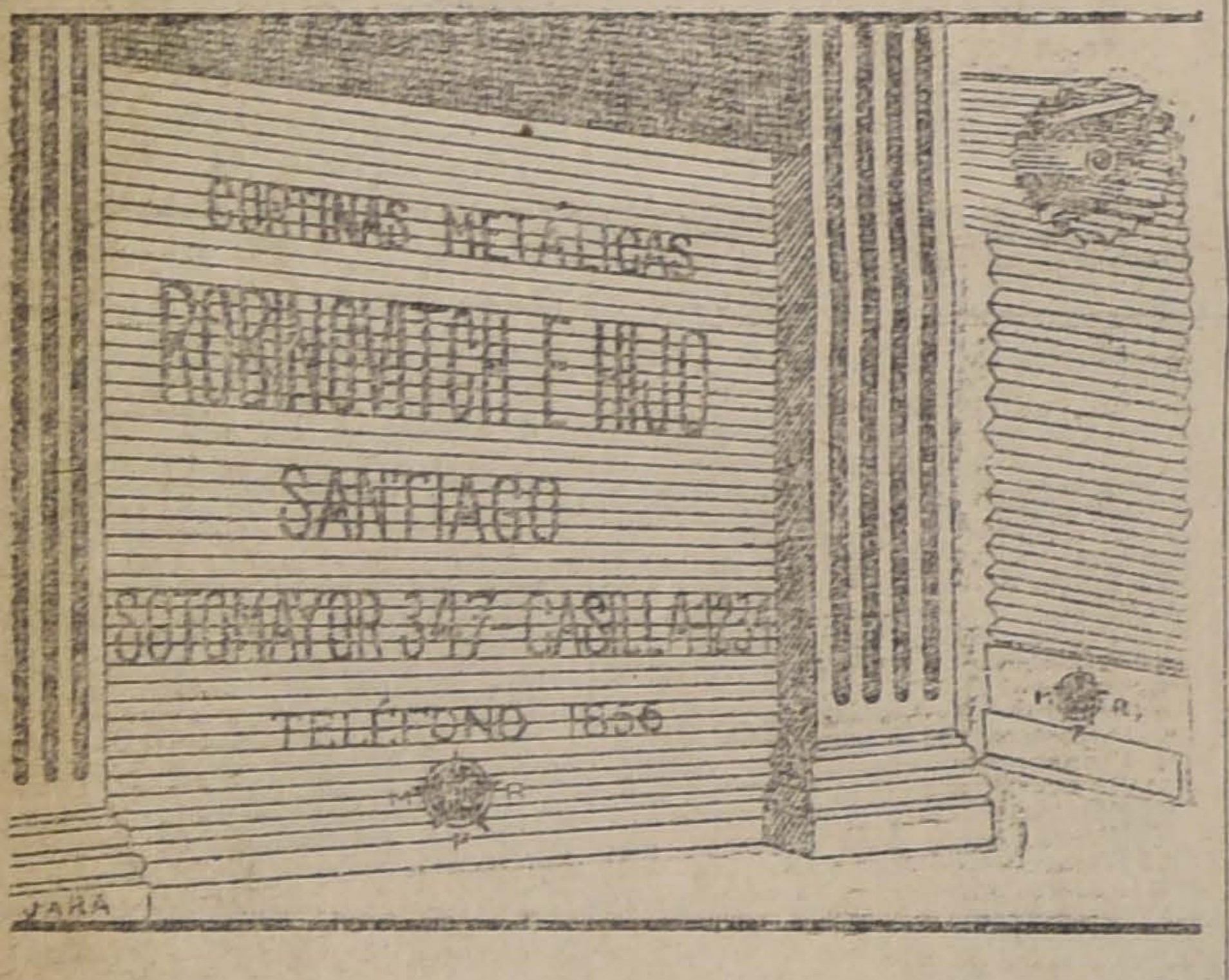

1856-27-d

PAPEL IMPRENTA
PAPEL SULFIT
PAPEL MERCERIA
PAPEL MANTEQUILLA
PAPEL DE ESCRIBIR
PAPELES SATINADOS DE COLOR
PAPEL SEDA DE COLORES PARA ENVOLVER BOTELLAS, 32x42 cm.
PAPEL PARA SOBRES
PAPEL PARA FABRICAR SAQUITOS.
PAPEL CARBONICO

OFRECE:

THE OVERSEA EXPORT y IMPORT Co. Ltd.

(Compañía Comercial de Noruega)

Calle BLANCO 1119 : **VALPARAISO** : CASILLA 158
2145-31-c

Liceo Americano

DE CHILLÁN

Kindergarten. Preparatorias, Humanidades Completas. Cursos especiales
Profesorado de Estado, Normal y Especial para ramos técnicos. Exámenes válidos. Local cómodo, dormitorios higiénicos, comedor recién construído, cancha de tennis, baños, etc. La matrícula está abierta.
Pídanse prospectos. Casilla 183. Teléfono 93.
Elena Riquelme de Arriagada
Directora
31-c

AUTOMOVILES

Gran Ocasión

Vendemos a precios muy rebajados los siguientes automóviles nuevos y usados:

3 Scripps Booth
2 Dandy
1 Bour Davis
1 Pathfinder
1 Cadillac
1 Renault
1 Haynes
1 Overland
2 N. A. G.
1 Chandler

A personas solventes se dan facilidades de pago.

VELOX

M. BASTIAN y Cía.
Ingenieros Importadores
VERGARA 548
Casilla 3024-Teléfono 86, Parque

Sección Garage ESTABLECIMIENTO DE PRIMER ORDEN
RECONSTRUCCION DE AUTOMÓVILES -:- ACCESORIOS -:- REPUESTOS

SITIOS

DESDE $ 1,773

Vendo de ocasión, ubicados en en Av. Fermín Vivaceta esq. de Av. Domingo Santa María. Tienen agua potable y corriente, parrón, árboles frutales; todos con cierros y algunos con mejoras. Quedan a tres cuadras del tranvía Independenciaa. Se pagan con pequeñas mensualidades, a largo plazo y sin intereses.

Ver planos y antecedentes: Sección sitios.

CORNELIO 2.o ARAVENA
1037—Compañía— 1041, entre Bandera y Plaza.
2029-31-c

Arados y Repuestos

TIPOS:

Ames y Avery

Nos. 18, 19, 19½ y 00

Ofrecen al más bajo precio en plaza:

ROBINOVITCH E HIJO
SANTIAGO
SOTOMAYOR 347 :: CASILLA 1234

VIÑA EDWARDS

DE GUILLERMO EDWARDS
Av. Irarrázaval 1605—Teléfono Inglés 47, Ñuñoa

Precios de los vinos embotellados (sin envase):

Corriente, tinto, 1/1......	$ 6.60 docena	$ 55.00 por ciento	
Especial „ 1/1......	„ 7.80	„	„ 65.00 „ „
Semillón blanco 1/1......	„ 7.80	„	„ 65.00 „ „

Descuentos por más de 100 botellas y por compras en bodega
ALFREDO L. GABARROCHE D., Administrador.

PASTO

Compro primer corte puesto desvío Estación Ñuñoa o en bodega. Casilla 484.
2025-31-c

CASA HEFFER

ESTADO 242
El surtido más completo de artículos fotográficos
Máquinas, Papeles, Placas, Películas, etc.
Lámparas Eléctricas de sobre mesa
Artículos de Fantasía, id., para regalos
ESTADO ENTRE HUERFANOS Y AGUSTINAS
2151-31-c

FIERRO

Acanalado para techo. Liso galvanizado y negro, en barras, lingotes, etc.

CAÑERÍA para ***AGUA y GAS***
ZINC en planchas
ALAMBRE DE PUA

ENRIQUE RAWLINS & Co.
SANTO DOMINGO 855
2172-2-d

Escuela de Artes y Oficios

Las clases del INTERNADO y Sección MEDIO-PUPILAJE, principiarán el 1.o de Abril próximo.

Los apoderados podrán pasar a matricular a sus pupilos, desde hoy, de 9 a 11 A. M. y de 2 a 5 P. M.

EL DIRECTOR.
2515-31-c

BARRIO

Independencia

Vendo lotes de terreno de todas dimensiones, en la mejor situación del Barrio Independencia, en la calle Sevilla, dos cuadras al norte de la Escuela de Medicina, a veinte metros de los tranvías eléctricos y a diez minutos en carro de la Plaza de Armas, pagaderos a cinco años plazo, con cuotas reducidas y sin intereses.

Precios bajísimos

Ver planos y antecedentes: sección sitios.

CORNELIO 2.o ARAVENA
1037 — Compañía — 1041, entre Bandera y Plaza
2028-31-c

MINISTERIO DE JUSTICIA

Se han postergado hasta el Lunes 8 de Abril próximo las

PROPUESTAS

De paño para uniformes de la Gendarmería de Prisiones, pedidas para el Lunes 25 del actual por decreto N.º 256, de 16 de Marzo que se publica en el "Diario Oficial".—Mayores datos en el Almacén, San Pablo 3364.

8-c EL SUB-SECRETARIO.

Ford

EL AUTOMÓVIL UNIVERSAL

AGENTES GENERALES PARA CHILE:
GIBBS & Co.
CATEDRAL 1037

Concesionarios exclusivos para ventas a plazo
Cristoffanini & Co.
HUERFAMOS 786

TURF

VALPARAISO SPORTING CLUB

Las carreras de esta tarde

Apreciaciones y pronósticos

A pesar de estar por terminarse la temporada de Viña del Mar, el programa que nos ofrece el Valparaíso Sporting Club, es por demás interesante; registra siete pruebas, todas con numerosas inscripciones y de difícil pronóstico, circunstancias que bastan para satisfacer a nuestros más exigentes sportsmen. Por estas razones creemos que la reunión de esta tarde será un nuevo éxito para la institución porteña.

La prueba fundamental del programa, la constituye el clásico "Juan Mathews", sobre una distancia de 2,600 metros y con 8,000 pesos, de recompensa al ganador, carrera que se presenta bastante abierta por tratarse de un handicap, y donde han quedado varios en condiciones de ganar.

Captain, a pesar de los 64 kilos, que le han correspondido, será sin duda, el favorito del público, pues en su última presentación demostró haber alcanzado sus formas, y encontrarse en plena posesión de los formidables medios de lucha que posee. Su más serio enemigo debe ser la defensora de la chaquetilla solferino, Normandía, que en el clásico "Viña del Mar" alcanzó el tercer puesto detrás de Captain y Peter Pan, a dos kilos del primero, y dispensando tres al segundo, hoy día que recibe cinco del hijo de Fío y en una escala más favorable a ella, la opción que lleva es muy recomendable. En cuanto a la pareja del Stud San Vicente, formada por Romanoff y Sierra Nevada, creemos que su triunfo es muy problemático, pues Romanoff que será sin duda, el que se haga presente al final, está realmente batido por Normandía.

Fernet, después de su carrera del Domingo sobre 1,000 metros, nos parece difícil que esté ya en condiciones para disputar una prueba de largo aliento como ésta. Match Box, en sus dos presentaciones no ha demostrado nada, sólo tiene a su haber el prestigio que trajo de la República Argentina.

Para no extendernos más, diremos que si hay sorpresas, pueden venir de parte de Germán o Rihüe, sobre todo del primero que sabemos está bueno. En cuanto a Priorato y Gull, nos parecen sin ninguna opción.

Con estos antecedentes, fijaremos nuestro pronóstico dando nuestras preferencias a Captain, para ganador y dejando en los puestos siguientes a Normandía y Germán, en el orden anotado.

Se dará comienzo a la reunión con el premio Musket, sobre 1,000 metros, donde vemos bien colocados a Defensa, Girasol, Trajano y Baldramina. Nuestra carta es la primera, que hace días produjo una buena perfomance en esta distancia. Girasol, ha estado corriendo bien y varias veces ha manifestado sus condiciones de ligereza. Fraisy, a pesar de sus 59 kilos, puede dar cuenta de sus enemigos y pagar tal vez un buen dividendo. Sin mayores comentarios, diremos, que nuestro candidato es Defensa para el primer puesto con Girasol y Trajano para los placées.

La prueba siguiente, reservada a productos de dos años, no ganadores, debe estar circunscripta, dentro de la escasa lógica de las carreras, entre Malita, Clavija, y Silver Lassie. La hija de Moschion se desempeñó el Domingo pasado, en buena forma, y cayó batida en el buen tiempo de 48 3|5, antecedentes que hoy día la acreditan con la primera opción. Clavija, puede ser la que haga peligrar el triunfo de la anteriormente nombrada, pues su Stud tiene plena confianza en ella. Del resto del lote, no prescindiremos de Dudoso, Macero y Díaz de la Haza, que a lo mejor pueden resultar y sorprender a la cátedra, lo que sucede a menudo en esta clase de pruebas. Nuestros candidatos son Malita, Clavija y Silver Lassie en el orden anotado.

Once competidores ha reunido el premio Merman sobre 1,400 metros, pues Swallow y Piragua no harán acto de presencia, para cumplir sus anotaciones en la prueba siguiente, en que se encuentran inscritos. El handicap, ha sido hecho en tal forma, que no se puede prescindir de ninguno, y sacar líneas y cálculos es materia peligrosa y difícil. En esta emergencia, vamos a dar nuestro pronóstico, basados en las informaciones que hemos recibido de Viña del Mar; fijando para ganador a Cachiyuyo y para el segundo y tercer puestos a Alfort y Donnetta, respectivamente.

Piragua debe ser la que arrastre a la mayoría de las opiniones en el premio Melton, pues va colocada con un peso tan cómodo, que parece casi imposible pueda ser batida. Su enemigo más formidable debe ser Cachucha, que, aunque le dispensa diez kilos, puede derrotarla, ya que la pupila del señor Benrstein se ha hecho especialista en esta distancia. Guardián, a 55 kilos no nos gusta, el hijo de Almendro, ha demostrado no desempeñarse bien a pesos altos. Hachazo, puede ser la sorpresa, pues con el peso que lleva, va realmente suelto. Nuestros candidatos son: ganador Piragua, placé, Hachazo.

En la sexta carrera, premio Memoir, no tomará parte Darwin, y tal vez Brest tampoco cumpla su inscripción, para disputarse la prueba de clausura. A pesar de quedar tan reducido el lote, elegir el ganador no es materia tan fácil como a primera vista parece. Nuestra carta, es Puntete, pues sus derrotas anteriores no nos convencen, y nos parece que es el candidato que más títulos tiene a aspirar la victoria; sin dejar de reconocer la "chance" de primer orden que lleva Matador, que en la prueba final del Domingo anterior, ocupó el tercer lugar detrás de Darwin y Le Rhone, precediendo a Alvia, Puntete, etc.

Nosotros nos vamos a pronunciar por Puntete para ganador, y dejando en el segundo puesto a Matador.

La prueba de clausura la constituye el premio Muncaster sobre una milla, el que tendrá seguramente un hermoso desarrollo y dará lugar a un final reñido y estrecho. Sin duda alguna, el favoritismo se los disputarán Limache, Mayoral y Brest y son al parecer, entre los cuales se debe elegir el ganador. Después de las victorias que han obtenido en esta distancia, Brest, nos parece un buen candidato; siempre que Limache no se encargue de repetir el plato de hace días. Mayoral que llevará la monta de Salfate, es otro enemigo que venderá cara su derrota, y, por fin, Dune Site, que si conserva su estado de hace días, puede dar cuenta de nuestros favoritos. Sin mayores comentarios, dejaremos a Brest para ganador, con Mayoral y Limache en los puestos siguientes.

Resumen

1.a carrera.—Premio Musket.—1,000 metros.—Ganador, Defensa; placées, Girasol y Trajano.

2.a carrera.—Premio Minting.—800 metros.—Ganador, Malita; placées, Clavija y Silver Lassie.

3.a carrera.—Premio Merman.—1,400 metros.—Ganador, Cachiyuyo; placées, Alfort y Donnetta.

4.a carrera.—Premio Juan Mathews.—Clásico.—2,600 metros.—Ganador, Captain; placées, Normandía y Germán.

5.a carrera.—Premio Melton.—1,000 metros.—Ganador, Piragua; placée, Hachazo.

6.a carrera.—Premio Memoir.—1,400 metros.—Ganador, Puntete; placée, Matador.

7.a carrera.—Premio Muncaster.—1,600 metros. — Ganador, Brest; placées, Mayoral y Limache.

Probables montas y competidores, para las carreras de esta tarde en Viña del Mar:

1.a carrera.—1,000 metros.

Fraisy, M. Pérez; Vesubiana, E. Carrillo; Ossyris, J. F. Bernal; Trajano, J. Osorio; La Nonita, R. Díaz; Baldramina, P. P. Quezada; Piadoso, E. Escobar; Defensa, A. Silva; Girasol, R. Flores; Balija, R. Mesa; Escoria, T. Santibáñez.

2.a carrera.—800 metros.

Macero, G. Adasme; Malita, S. Ponce; Paraíso, P. Rebolledo; Cambray; P. P. Quezada; Díaz de la Haza, M. Gamboa; Clavija, L. H. Fuentes; Dudoso, J. F. Bernal; Feudal, J. Osorio; Foglia, D. Vergara; Fé, M. Pérez; Fidele, C. Cornejo; Silver Lassie, H. Contreras.

3.a carrera.—1,400 metros.

Swallow, no corre; La Tapera, J. F. Bernal; Pastelito, S. Ponce; Cachiyuyo, H. Contreras; Donnetta, J. Salfate; Piragua, no corre; Alfort, D. Vergara; Après Moi, M. Gamboa; Cierva, D. Osorio; Gris Perla, L. H. Fuentes; Niza, A. Molina; Kepta, A. Silva; Alcisca, R. Flores.

4.a carrera.—2,600 metros.

Captain, J. Salfate; Rosicler III, no corre; Normandía, M. Baeza; Priorato, J. F. Bernal; Romanoff, S. Ponce; Sierra Nevada, A. Silva; Germán, V. Jara; Fernet, P. Rebolledo; Match Box, M. Gamboa; Rihüe, L. H. Fuentes; Gull, J. Osorio.

5.a carrera.—1,000 metros.

Cachucha, V. Jara; Guardián, M. Pérez; Piragua, A. Osorio; Bayaceto, A. Silva; Hachazo, A. Molina; Sarajevo, C. Rosas.

6.a carrera.—1,400 metros.

Brest, M. Baeza; Pelusa, V. Jara; Puntete, A. Salfate; Harry Lauder, M. Pérez; Matador, S. Ponce; Embajador, M. Gamboa; Darwing, no corre; Vesubiana, H. Contreras.

7.a carrera.—1,600 metros.

Limache, V. Jara; Mayoral, D. Salfate; Brest, M. Baeza; Fernet, no corre; Dune Site, M. Gamboa; Swallow, E. Escobar; Independencia, H. Contreras; Pastelito, no corre; Indiano, L. H. Fuentes; Brea, J. Osorio.

HIPODROMO CHILE

Las carreras de mañana

Apreciaciones y pronósticos

Sin duda alguna merece el calificativo de "interesante" el programa confeccionado para la reunión matinal de hoy en el Hipódromo Chile. Las siete pruebas que forman el programa han reunido numerosos inscriptos lo que dará lugar a más de un dividendo de tres cifras.

Sólo nos resta pedir a la autoridad respectiva, la mayor puntualidad posible en la hora fijada para largar cada carrera, pues en caso contrario los aficionados están amenazados de quedarse sin almorzar.

Después de la holgada victoria alcanzada por Pyjama, el Domingo pasado sobre 900 metros, creemos que es difícil que pueda perder la carrera de apertura sobre 600 metros. Sin mayores comentarios lo hacemos nuestro favorito, dejando para los puestos de placé a Siete Pelusas con Pencahue, éste último un golpe que puede resultar de proporciones.

La 2.a serie del premio Llanquihue sobre 600 metros, es una verdadera lotería, pues tanta opción tiene Bochinche a 56 k. como Arizona a 43 k. Hacer comentarios y sacar líneas es tiempo perdido y en consecuencia hemos resuelto sacar el pronóstico a la suerte. Nos ha salido Chacolí, Arizona y Tabernera y en este orden los dejamos indicados.

El premio Llay-Llay sobre 600 metros destinado para productos de

COCINAS A GAS

ÚLTIMO SISTEMA

Las más cómodas y económicas

Hay de todos tamaños y de horno doble sencillo

CASA SANTIAGO WEBB & Co.

Casilla 1767 ESTADO 156-158-170
Teléf. Ing. 598-560

Valparaíso Sporting Club

13.a Carreras de Verano —Domingo 31 de Marzo de 1918—

PRIMERA CARRERA A LAS 2 P. M.—1,000 metros.—Premio MUSKET.—Para Omnium.— Handicap.—Entrada: $ 50.— Premios: $ 2,000 al 1.o y $ 200 al 2.o

	NOMBRES	PESO	EDAD	SANGRE	PADRE	MADRE	TRAJE DEL JINETE
1	Fraisy	59	4	F.	Almendro	Chancellerie	Blanca y granate list. M. y G. granate
2	Vesubiana	58	3	F.	Calepino	Venecia	Colorada, cruz. tur., M. col., G. turquesa
3	Ossyris	53	3	F.	Oviedo	Pourple Heather	Solferino, G. oro
4	Trajano	49	4	F.	Lord Bobs	Lhassa	Solferino, G. verde
5	La Nonita	47	4	F.	Jardy	La Nopina	Rosa seca, G. esmeralda
6	Baldramina	46	3	F.	Barsac	Berta	Lila y negro listado
7	Piadoso	46	5	A A	Almendro	Queen Leaf	Colorado
8	Defensa	45	5	F.	Etolo	Loncomilla II	Caqui, c., p. b. y alam. azul, G. amarilla
9	Girasol	45	3	½	Julio César	Sin anteced.	Azul, G. perla
10	Balija	40	3	F.	Orán	Pancake	Gris perla, gorra negra
11	Escoria	40	3	F.	Jack's Green	Riviera	Oro v. M. negras, G. blanca

SEGUNDA CARRERA A LAS 2.30 P. M.—800 metros.— Premio MINTING.—Para productos de 2 años que no hayan ganado.—Peso: 56 kilógramos.— Descargo de 1 kilógramo por cada carrera perdida.—Entrada: $ 30.—Premios: $ 3,000 al 1.o y 300 al 2.o

	NOMBRES	PESO	EDAD	SANGRE	PADRE	MADRE	TRAJE DEL JINETE
1	Macero	55	2	F.	Moschion	Sirena	Amarillo, G. negra
2	Malita	53	2	F.	Moschion	Necromancienne	Amarilla, cot. y G. azul
3	Paraíso	53	2	F.	Pirapó	Safo	Negra, G. verde
4	Cambray	52	2	F.	Pioneer	Q. of the Ramps	Amarill, M. y G. chocolate
5	Díaz de la Haza	52	2	F.	Jack's Green	Bencina	Morada, faja, M. y G. oro
6	Clavija	51	2	F.	P. Florizel	Ain Sefra	Gris perla, G. negra
7	Dudoso	51	2	F.	Burlesco	Celeste	Azul y blanco en ruedas, G. azul
8	Feudal	51	2	⅞	Jack's Green	Alarma	Naraja y nég. a cuad., M. nar. G. negra
9	Foglia	51	2	F.	Eclair II	Camelia IV	Lil ay negro istado
10	Fé	50	2	31|32	El Pícaro	Fiole	Guinda seca, G. negra, borla oro
11	Fidele	50	2	F.	Lauderdale	Amy	Frutilla, G. blanca
12	Silver Lassie	50	2	F.	Lauderdale	Villa	Bronce, M. y G. rosada

TERCERA CARRERA A LAS 3.10 P. M.—1,400 metros.—Premio MERMAN.—Para caballos que no hayan ganado más de 2 carreras en la temporada.—Handicap.—Entrada: $ 25.—Premios: $ 2,500 al 1.o y 250 al 2.o

	NOMBRES	PESO	EDAD	SANGRE	PADRE	MADRE	TRAJE DEL JINETE
1	Swallow	58	5	F.	Bannockburn	Woodland Rose	Rosada, brazaletes y G. blanca
2	La Tapera	57	4	F.	Val d'Or	Morna	Amarilla, costura y G. azul
3	Pastelito	57	4	F.	Pippermint	La Luna	Blanca, cruz turquesa, G. azul
4	Cachiyuyo	56	4	F.	Calepino	Cherette	Colorada, cruz. turq., M. color., G. turq.
5	Donnetta	56	4	F.	Eclair II	Hermita II	Escarlata, alamares blancos
6	Piragua	54	4	F.	Pirapó	La Cordillera	Azul, M. coloradas, G. blanca
7	Alfort	52	4	F.	Frondeur	Athis	Solferino, estr. oro M. oro, G. solferina
8	Après-moi	50	3	F.	Burlesco	L'Astrée	Azul y blanco en ruedas, G. azul
9	Cierva	49	5	F.	Almendro	Guacolda III	Lacre, M. bl. y azules list. G. azul
10	Gris Pera	48	6	F.	Orán	Pompadour	Gris perla, G. negra
11	Niza	47	4	F.	Marte II	Phyllis	Morada, faja, mangas y G. oro
12	Kepta	45	4	F.	Orange	Korea	Guinda seca, G. azul borla oro
13	Alcisca	43	4	F.	Almendro	Licisca	Azulino

CUARTA CARRERA A LAS 3.45 P. M.—2,800 metros.—Premio JUAN MATTHEWS.— Carrera clásica.—Handicap libre.—Para caballos que hayan llegado placé en carreras de más de 1,600 metros en la actual temporada. — Entrada: $ 100.—Premios: $ 8,000 al 1.o, 800 al 2.o y 400 al 3.o

	NOMBRES	PESO	EDAD	SANGRE	PADRE	MADRE	TRAJE DEL JINETE
1	Captain	64	4	F.	Fío	Red Rose	Rosada, brazaletes y G. blanca
2	Rosicler III	55	3	F.	Barsac	Roseate	Rosada, brazaletes, banda y G. blanca
3	Normandía	55	4	F.	Lord Bobs	Marcassite	Solferino, G. verde
4	Priorato	55	4	F.	Barsac	Estrella II	Verde manzana, brazaletes y G. negra
5	Romanoff	55	4	F.	Olascoaga	Diadema	Morada, faja, M. y G. oro
6	Sierra Nevada	44	3	F.	Olascoaga	Cordillero II	Morada, faja, M., banda y G. oro
7	Germán	44	3	F.	Almendro	Myosoba	Azul m., M. gran. brazal. blanc., G. gran.
8	Fernet	53	3	F.	Barsac	Flordia	Lila y negro listado
9	Matchbox	53	5	F.	Greenan	Mimí	Amarila, G. negra
10	Rihue	47	5	F.	Rampart	Cherry	Verde, banda blanca y lacre cruzada
11	Gull	42	3	F.	Altanero II	Java	Blanca y grante listada, M. y G. grante

QUINTA CARRERA A LAS 4.20 P. M.—1,000 metros.—Premio MELTON.—Para Omnium. — Handicap. — Entrada: $ 20.—Premios: $ 2,00 al 1.o y 200 al 2o

	NOMBRES	PESO	EDAD	SANGRE	PADRE	MADRE	TRAJE DEL JINETE
1	Cachucha	58	5	F.	Etolo	Primrose III	Rosa seca, G. esmeralda
2	Guardián	55	5	¾	Almendro	Guardiana	Blanca y gran list., M. y G. granate
3	Piragua	48	4	F.	Pirapó	La Cordillera	Azul, M. coloradas, G. blanca
4	Bayaceto	46	3	F.	Aanés	Brújula	Oro, faja, brazaletes y G. azul
5	Hachazo	40	3	F.	Jongleur	Hungría	Banco y cereza por mitad, G. cereza
6	Sarajevo	40	3	F.	Mead	Bruma	Lila y negro listado

SEXTA CARRERA A LAS 4.50 P. M.—1,400 metros.— Premio MEMOIR. —Para caballos que no hayan ganado más de 2 carreras en la temporada.— Handicap.—Entrada: $ 25.—Premios: $ 2,500 al 1.o y 250 al 2.o

	NOMBRES	PESO	EDAD	SANGRE	PADRE	MADRE	TRAJE DEL JINETE
1	Brest	58	3	F.	Pioneer	Macora	Amarilla, M. y G. chocolate
2	Pelusa	58	5	F.	Pirapó	Avelina	Amarilla, G. negra
3	Puntete	57	4	¾	Defensor	Winnie	Oro, brazaletes y G. granate
4	Harry Lauder	53	4	F.	Almendro	Heather Blossom	Amarilla, M. azules, G. azul, borla oro
5	Matador	53	4	F.	L'Aiglon	Amica	Negra, G. blanca
6	Embajador	49	3	F.	Etolo	Primrose III	Azu, M. coloradas, G. blanca
7	Darwin	47	4	F.	Burlesco	Chicana	Azul y blanco en ruedas, G. azul
8	Vesubiana	46	3	F.	Calepino	Venecia	Colorada, cruz. turq., M. color., G. turq.

SEPTIMA CARRERA A LAS 3.30 P. M.—1,600 metros.—Premio MUNCASTER.—Para Omnium.— Handicap.— Entrada: $ 30.—Premios: $ 3,000 al 1.o y 300 al 2.o

	NOMBRES	PESO	EDAD	SANGRE	PADRE	MADRE	TRAJE DEL JINETE
1	Limache	62	4	F.	Barsac	Lual	Rosa seca, G. esmeralda
2	Mayoral	58	5	127|128	Alcázar	Tiara II	Acero, alamares lacres, G. lacre
3	Brest	56	3	F.	Pioneer	Macora	Amarilla, M. y G. chocolate
4	Fernet	53	3	F.	Barsac	Florida	Lila y negro listado
5	Dune Site	52	5	F.	Singleton	Sand Dune	Blanca, alma. oro, M. y G. cereza
6	Swallow	47	5	F.	Bannockburn	Woodlan Rose	Rosada, brazaletes y G. blanca
7	Independencia	46	4	F.	Polar Star	Patrize	Colorada, cruz turq., M. color., G. turq.
8	Pastelito	46	4	F.	Pippermint	La Luna	Amarlila, costura y G. azul
9	Indiano	45	5	F.	Etolo	Kosima	Blanca, G. azul
10	Brea	42	6	F.	St. Dory	Oroya	Banco y verde listado, puños lacre.

Haliflor

Especialidad de productos finos para el tocador:

Crema HALIFLOR

es una preparación científica, excelente, para el buen cuidado del cutis.

Jabón HALIFLOR

espléndido para el tocador; ha merecido la mejor y más amplia aceptación, por su buena clase y variados y escogidos olores.

Polvos de Arroz TESORO

purísimos, clase muy fina, aroma exquisito.

Jabón TESORO

de calidad especial, finos componentes y rico en aroma. Su uso produce verdadera satisfacción.

Jabón PRINCIPAL

muy económico por su gran tamaño y precio bajo. Es antiséptico y tiene muy buen perfume.

Droguería Francesa,
Gonzalo Velásquez, y
Buenas Boticas.

2173-31-c

Hipódromo Chile.

13.as Carreras de Verano Domingo 24 de Marzo de 1918

PRIMERA CARRERA A LAS 9 A. M.— Premio LLANQUIHUE.— 1.a serie.— Omnium Handicap.— Inscripción: $ 15.— Premios: $ 600 al 1.o y 100 al 2.o—Distancia: 600 metros.

	NOMBRES	PESO	EDAD	SANGRE	PADRE	MADRE	TRAJE DEL JINETE
1	Pudiera	62	E	½	Pisquito	Chilena	Verde est. rosada m. verde y g. verde
2	Bengala	57	5	F	Orán	Kermesse	Acero vivos y brazaletes n. g. negra
3	Vitela	55	4	F	L'Aiglon	Amica	Caqui, m. g. morada
4	Blue and White	54	3	F	Mead	Nepla	Blanco y col. por mitad, g. cereza
5	Pyjama	52	4	½	Pousse Café	Sin anteced.	Blanca lunares a. m. blanca y g. a.
6	Mist	50	6	¾	Almendro	Cafeina	Oro m. celestes g. lacre
7	Cristianía	49	3	F	Marte II	Hosanna	Coral alamares y g. azul
8	Pircun	48	3	½	Scarpia	Chilena	Verde cruz negra m. y g. negra
9	Pencahue	48	3	F	Altanero II	Woodland Rose	Solferino, v. p. m., m. solf. y g. ver.
10	Siete Pelusas	47	4	½	Lonchamps	Chilena	Blanca, lacres blanca
11	Tifón	46	3	A A	Royal Flight	Gefeyjer	Lacre, m. blancas f. lacre g. azul
12	Tesoro	45	4	½	Misterio	Sin anteced.	Lacre, blancas, lacre
13	Longitudinal	44	5	½	Presagio	Chilena	Azul m. verdes g. lacre
14	Spark	42	5	31|32	Viraró	Jilbia	Amarilla, m. azules g. lacre
15	Pernambuco	40	5	½	Azzecarbugli	Sin anteced.	Azul obscuro, g. solferina

SEGUNDA CARRERA A 9.25 A. M.—Premio LLANQUIHUE.— 2.a serie.— Omnium Handicap. — Inscripción: $ 15.— Premios: $ 600 al 1.o y 100 al 2.o.— Distancia: 600 metros.

	NOMBRES	PESO	EDAD	SANGRE	PADRE	MADRE	TRAJE DEL JINETE
1	Cara o Sello	61	6	½	Coracero	Sin anteced.	Lacre, m. blancas, g. lacre
2	Radium	61	5	½	E. Novelli	Chilena	Verde est. rosada, m. verd. g. rosada
3	Desahuciada	58	E	½	Industrial	Sin anteced.	Oro curz negra, g. oro
4	Bochinche	56	5	½	D. Pedro III	Chilena	Blanco y negro listado, g. blanca
5	Taburete	55	3	½	Turín	Chilena	Verde nilo estrellas lacres
6	Tabernera	54	3	½	Turín	Sin anteced.	Lacre, m. y g. morada
7	Chacolí	53	7	½	P. Café	Ligera	Azul costuras blancas, blanca.
8	Viñita	52	3	¾	Rolando	Holanda	Colorado, m. azules, g. blanca
9	Cruz Roja	51	3	¾	Etolo	Raining	Granate, cruz, amarilla, g. granate
10	Fredegunda	50	6	½	Fío	Sin anteced.	Morado, g. oro
11	La Parada	49	5	31|32	Rongeur	Denise	Blanca, lacres, azul
12	Clive	49	4	F	Rampart	Calcutta	Blanca y cereza por mitad, cereza
13	Lally	48	3	½	Cronwell II	Chilena	Amarilla, amar. y lac. l., lacre
14	Relicario	46	3	½	Royal Flight	Chilena	Negra, faja y g. verde
15	Lucrecia	44	3	F	Dolor	Lady de Gray	Negra y colorado en ruedas, negra
16	Arizona	43	4	½	Lonchamps	Sin anteced.	Rosado lunares verdes, g. verde

TERCERA CARRERA A LAS 9.50 A. M.— Premio LLAY-LLAY.— Inscripción: $ 15. — Premios: $ 800 al 1.o y 100 al 2.o.— Distancia: 600 metros.

	NOMBRES	PESO	EDAD	SANGRE	PADRE	MADRE	TRAJE DEL JINETE
1	Tapón	57	2	½	Turín	Chilena	Lacre, m. blancas, g. lacre
2	Reglón	57	2	F	Key West	Raquelita	Amar. y neg. lis blancas amarilla
3	Sarmiento	57	2	F	Oruro	Serenata	Blanca, m. verdes, g. colorada
4	Nun	55	2	¾	Viraró	Pavia	Verde brazal, m. blancas g. amarilla
5	Floripina	55	2	⅞	L'Aiglon	Florida	Lacre, m. lacre g. verde
6	Bow	54	2	F	Altanero II	Vizcacha	Azul m. acero g. lacre
7	Pacato	54	2	F	Pirapó	Avelina	Verde esmer. m. cruzado g. plata
8	Pau	54	2	F	Lord Bobs	Ostelle	Blanco cue. v. m. col. puños v. g. col.
9	Far West	52	2	½	Posseur	Chilena	Cereza faja m. amarilla g. amarilla
10	Enojada	52	2	½	E. Novelli	Chilena	Verde est. ros. m. verdes g. rosada
11	Souflée	52	2	¾	Fío	Flotance	Negro y mor. list., cue. y p. g. oro
12	Yoe	52	2	½	Altanero II	Chilena	Habano m. azul marino g. azul mar.
1	Niágara	52	2	F	Marte II	Canadá II	Verde m. verde g. café
14	Tacho	52	2	½	Turín	Sin anteced.	Amarillo braz. m. lacres g. lacre
15	Cultura	52	2	F	Rolando	Galejade	Colorado, m. azules, g. blanca
16	Elda	50	2	⅞	Le Rappel	Piruette	Salmón cr. n. m. salmón g. lacre
17	Oregón	50	2	½	Oidor	Chilena	Celeste estr. m. oro g. oro

CUARTA CARRERA A LAS 10.15 A. M.— Premio LLANQUIHUE.— 3.a serie.— Omnium Handicap.— Inscripción: $ 15.— Premios $ 600 al 1.o y 100 al 2.o.— Distancia: 600 metros.

	NOMBRES	PESO	EDAD	SANGRE	PADRE	MADRE	TRAJE DEL JINETE
1	Colliguay	62	5	½	Longchamps	Chilena	Blanco, lacres blanca
2	Cidra	59	5	½	L. Atkinson	Chilena	Azul, cruzado oro, m. y g. azul
3	Prólogo	56	5	⅝	Pousse Café	Alborada	Blan. cue. verd., m. col. puños v., col.
4	Tintero	53	4	¾	Almendro	Guardiana	Azul eléctrico, blanca
5	Homicida	52	5	½	Dolor	Sin anteced.	Blanco y cereza por mitad, cereza
6	Indian Chief	51	5	½	Bell Royal	Sin anteced.	Cereza, maíz, maíz
7	Slava	49	E	15|16	L'Aiglon	Dormida	Morado al. o. m. lacre g. oro
8	Remadora	48	5	½	High Strikes	Sin anteced.	Verde est. rosada, verdes, rosada
9	Odisea	46	8	½	Pisco	Id.	Negra, M. oro, g. negra
10	Cariátide	45	5	½	Defensor	Id.	Morada m. y g. blanca
11	Charolcito	42	4	½	Maipino	Id.	Lacre, blancas, lacre
12	Lidra	40	4	¾	Almendor	Livia	Blanc. faja colorad. calorad. colorad.

QUINTA CARRERA A LAS 10.40.— Premio LLOLLEO.— Inscripción $ 20.— Premios: $ 1,000 al 1.o y 100 al 2.o.— Distancia: 1,100 metros.

	NOMBRES	PESO	EDAD	SANGRE	PADRE	MADRE	TRAJE DEL JINETE
1	Ruta	56	3	½	Limited	Sin anteced.	Amar. y verde por mitad, amarilla
2	Etiqueta	56	3	F	Etolo	Teresa	Negra, turquesa, turquesa
3	Terrible	55	3	½	Miserable	Chilena	Blanco, m. col., puños v., g. colorada
4	Leslo	55	3	¾	Altanero II	Pavía	Cereza, m. y g. azul
5	Temeraria	53	3	15|16	Turín	Clorinda	Verde, cruz lacre m. blanca g. blan.
6	Sol de Oro	50	3	F	Le Rappel	Jiroflé	Lacre, moradas, morada
7	Viñamarina	50	3	F	Pioneer	Modesty	Amar. listas y puños azules, blanca
8	Santa Felicia	48	3	F	Olascoaga	Grey Lady	Blanco y negro listado, g. blanca

SEXTA CARRERA A LAS 11.05 A. M.—Premio LLOLLINCO.— Omnium Handicap.— Inscripción: $ 25.— Premios: 1,500 al 1.o y 200 al 2.o.— Distancia: 1,900 metros.

	NOMBRES	PESO	EDAD	SANGRE	PADRE	MADRE	TRAJE DEL JINETE
1	Platón	58	5	F	Pirapó	Montana	Verde cruz m. negra g. negra
2	Rotativa	55	5	½	Royal Flight	Chilena	Blanco lun. l. m. azul g. azul
3	Juliano	50	3	F	Altanero II	Fredia	Verde m. verdes g. colorada
4	Música	47	3	F	Celso	Sayonara	Majentá m. majentá g. negra
5	Picquet	45	5	F	Pirapó	Sarita	Verde y sal. m. por mitad g. verde
6	Oberland	43	5	¾	Trefle	Ilusión III	Amarilla m. blancas g. amarilla
7	Almerúa	43	4	⅞	Almendro	Bagatelle	Violeta, cuello, m. y puños lac g. lc

SEPTIMA CARRERA A LAS 11.30 A. M.— Premio LLAUCABEN.— Omnium Handicap.— Entrada $ 20.— Premios: $ 1,000 al 1.o y 200 al 2.o —Distancia: 900 metros.

	NOMBRES	PESO	EDAD	SANGRE	PADRE	MADRE	TRAJE DEL JINETE
1	Resplandor	62	5	½	D. Pedro III	Chilena	Solferino cruzado blanco
2	Aureola	58	6	15|16	Hasard	Lady Svx	Verde. g. café
3	Recompensa	56	5	½	Royal Flight	Sin anteced.	Azul, m. lacr., alam. y g. oro
4	Pagano	52	4	⅞	L'Aiglon	Perinola	Gris perla, y oro por mitad g. negra
5	Armenio	50	3	63|64	L'Aiglon	Ayiche	Azul oscuro, m. amarilla g. morada
6	Strong Filly	48	3	F	Meltonian	Tiana	Granate, oro, oro
7	Jérez	47	4	¾	Almendro	Quitz	Lacre cruz amar., m. amar., g. lacre
8	Palomilla	46	5	⅞	L'Aiglon	Sin anteced.	Oro y negro en ruedas, g. negra
9	Tintero	45	4	⅜	Almendro	Guardiana	Azul eléctrico, g. lanca
10	Mountainer	43	4	⅞	Londres	Sin anteced.	Lacre cruzado, y g. verde
11	Pale Ale	40	5	⅛	Fío	Tuna	Cel. lun. verd. m. coloradas g. celest.

DECIMA CUARTA MEMORIA DE

"LA AMERICANA"

Compañía Internacional de Seguros Generales en 31 de Diciembre de 1917

Capital suscrito	$	**2.000.000.--**
„ pagado		**400,000.--**
Reservas de Vida		**850,640.67**
Sobrante de Vida		**63.977.57**
Reservas de Incendio		**300,000.--**
„ Accidentes		**25,000.--**
Fondo de Accionistas		**160,000 --**
Total pagado a los asegurados		**1.907,527,36**

DIRECTORIO

ENRIQUE OYARZUN, Presidente.
ARTURO IRARRAZAVAL C.

OSVALDO RAMIREZ SANZ.
RICARDO MONTANER BELLO, Director-Gerente.

ALEJANDRO GACITUA C., Vice-Presidente.
ABRAHAM DEL RIO.

OSCAR NAVARRETE C.
VICTOR ALVAREZ A., Director de Agencias.

MARCIAL GUZMAN Z., Director-Médico.

JEFES DE DEPARTAMENTOS

Departamento de Vida, BELISARIO GOMEZ GARCIA, Sub-Gerente.

Departamento Incendio, FEDERICO STEVENSON.

Departamento Accidentes. GUILLERMO TAGLE BRICEÑO.

Contador General, RAUL DUFFOURC.

Oficina Principal: HUERFANOS 882, Santiago :-: Cas. 92 D. Teléf. Ing. 1398. Direc. Teleg. LACIS

INSPECTORES GENERALES DE SEGUROS DE VIDA

ZONA NORTE.—Don Néstor Larenas F.

ZONA CENTRAL.—Don Carlos Mesa Varas.

ZONA SUR.—Don Federico E. Brunner.

Décimacuarta Memoria del Directorio de "La Americana"

Santiago, 1.o de Marzo de 1918.

SEÑORES ACCIONISTAS:

Cumplimos con nuestro deber de presentar a vuestra consideración el Balance y la Memoria correspondientes a los negocios efectuados por esta Compañía durante el año 1917.

En el ramo de seguros de vida se hizo una cartera de $ 6.303,000. Los siniestros pagados por fallecimiento de nuestros asegurados, llegaron a la cantidad de $ 127,054.84.

En el ramo de incendio se consiguió un apreciable aumento de negocios; pero los siniestros experimentados durante el año, que puede reputarse como malo para este negocio, ascendieron a $ 287,124.27.

En el ramo de accidentes, y en conformidad con las prescripciones de la nueva ley número 3,170, se hizo una pequeña cartera de riesgos seleccionados, que dejó a la Compañía el margen calculado de utilidades.

Los ingresos totales de "La Americana" llegaron a $ 1.733,560.61, y los egresos a $ 1.472,238.60, quedando, por lo tanto, un excedente de $ 261,322.01. De esta cantidad, el Directorio ha destinado a Reservas de Vida $ 135,000, cumpliendo con lo dispuesto en los Estatutos Sociales; ha verificado castigos en las cuentas de material, mobiliario, premios diferidos del año anterior, que no fueron pagados, y agencias, por valor total de $ 31,273.71; ha dejado como Reservas de Accidentes $ 25,000; ha acordado pagar a sus accionistas un dividendo en efectivo de $ 20,000, y dejar en el Fondo de Responsabilidad de los mismos $ 30,000; ha destinado para asignación del Directorio de Elección, según el Art. 39 de los Estatutos, $ 6,316.10, y ha dispuesto, finalmente, acumular a la cuenta de Sobrante de Vida, la cantidad de $ 13,732.20. El dividendo en efectivo destinado a los accionistas, corresponde a remuneración del capital pagado de $ 200,000, porque la otra cuota, aprobada en la Junta General Extraordinaria de Accionistas de 20 de Octubre del año pasado, sólo fué cobrada en los últimos días del mes de Diciembre.

El Directorio espera que los señores accionistas se servirán dar su aprobación a esta distribución de los nuevos fondos.

Los detalles de las operaciones realizadas por la Compañía en el transcurso del año 1917, pueden verse en la Memoria anexa de los directores de Administración.

El Directorio deja constancia del vivo pesar que le causó la muerte inesperada del Presidente de "La Americana", don Roberto del Río, acaecida a mediados del año pasado. El señor del Río fué un abnegado servidor de la Compañía, a la que prestó durante muchos años el inapreciable concurso de su inteligencia y de sus esfuerzos. Había sido también uno de sus fundadores. El Directorio ha colocado su retrato en el salón de sesiones, para honrar su memoria.

En su reemplazo, en el puesto de Presidente de la Compañía, el Directorio, autorizado por los Estatutos, eligió al director don Enrique Oyarzún, y en su lugar de director, eligió al accionista don Oscar Navarrete Concha.

En el curso del año renunció su puesto de director y de vice-Presidente de la Compañía, don Eugenio de Toro N., y para reemplazarlo, como vice-Presidente, el Directorio designó al director don Alejandro Gacitúa Carrasco, y como director al accionista don Abraham del Río.

Precisamente este año terminaba el período de elección de los señores R. del Río y Toro, y debéis, por lo tanto, elegir a sus reemplazantes definitivos.

Debéis nombrar también a los Inspectores de Cuentas que requieren los Estatutos Sociales.

E. OYARZUN,
Presidente.

R. MONTANER BELLO,
Secretario.

Décimacuarta Memoria anual que presentan los Administradores al Directorio de "La Americana"

Santiago, Febrero de 1918.

SEÑORES DIRECTORES:

Cumplimos dar cuenta de la labor realizada por "La Americana" en el transcurso del año recién pasado de 1917.

En general, el volúmen de las operaciones hechas, demuestra un incesante progreso sobre las de los años anteriores, en todos los ramos que la Compañía explota, lo que es un justo motivo de satisfacción para el personal de "La Americana", que ve así recompensados por el buen éxito sus trabajos y sus esfuerzos.

DEPARTAMENTO VIDA.—La cartera efectiva de nuevos seguros de vida, llegó en el año a **$ 6.303,000**, en la que no se incluyen los negocios pendientes de pago, ni los rechazados por no convenir a la Compañía, ni aún los momentáneamente postergados por motivos de salud de los candidatos al seguro.

Esta nueva cartera está distribuída en **689 pólizas**, lo que significa un promedio de seguro, para cada póliza, de más de **$ 9,000**, lo que es bastante elevado.

La cartera vigente de seguros de vida, asciende a la cantidad de **$ 17.557,602**, de la que deben restarse los reseguros dados a otras Compañías, que suman **$ 948,000**.

Los ingresos por premios y renovaciones, en este ramo, llegaron a **$ 739,761.46** y los siniestros y liquidaciones pagados a los beneficiarios y tenedores de pólizas, fueron en total **$ 159,186.44**.

En el Anexo A están los nombres de los asegurados que fallecieron en el curso del año 1917.

La cantidad total pagada por la Compañía, desde su fundación, en siniestros y liquidaciones de pólizas de vida, asciende a **$ 723,492.26**.

Se concedieron préstamos a los asegurados durante el año, con garantías de sus pólizas, por valor de **$ 184,246 92 centavos.**

Se verificaron oportunamente los sorteos de pólizas, que tienen derecho a esta condición, y las diez pólizas sorteadas quedan exentas de todo pago futuro de premio, conforme con lo establecido.

Las reservas matemáticas de los seguros vigentes, fueron aumentadas en **$ 135,000**, con lo cual, las reservas totales de vida de la Compañía, sin contar las de los reseguros dados a otras Compañías, llegan a la cantidad de **$ 850,640.67.**

DEPARTAMENTO CONTRA INCENDIO Y RIESGOS MARITIMOS.—La competencia en este ramo entre las Compañía ya anteriormente establecidas y las de nueva organización, ha sido muy activa y reñida en el año pasado, no obstante lo cual las operaciones de este Departamento acusan un progreso bastante satisfactorio para "La Americana".

Los ingresos por premios sumaron **$ 835,626.27**, de los cuales se pagaron por reseguros cedidos a otras empresas, **$ 260,193.25.**

Las indemnizaciones por siniestros y perjuicios pagados a los asegurados, ascendieron a **$ 287,124.27**, suma que conceptuamos excesiva, francamente, y que sólo se explica por circunstancias particulares, que esperamos no habrán de repetirse.

Esta Compañía, desde la fundación de su Departamento, ha pagado a sus asegurados contra incendio y riesgos marítimos, **$ 903,759.21.**

DEPARTAMENTO DE ACCIDENTES.—La ley de Accidentes del Trabajo, que entró en vigencia en el mes de Julio del año pasado, introdujo un nuevo régimen de relaciones jurídicas entre los empresarios y los obreros, modificando también completamente el sistema que tenía establecido esta Compañía en este ramo de seguros.

La experiencia recogida en los seis meses de vigencia de esta ley, no suministra aún datos suficientemente precisos para fundar cálculos de negocios y la cartera de seguros hecha por la Compañía durante ese mismo semestre es pequeña, pero la conceptuamos buena y remunerativa.

INGRESOS TOTALES.—La suma total de ingresos por premios y renovaciones de seguroe de Vida, Incendios y Accidentes, Intereses, etc., se eleva a **$ 1.733,560.61.**

EGRESOS TOTALES.—Los desembolsos totales por siniestros, liquidaciones, indemnizaciones, reseguros, impuestos fiscales, comisiones, sueldos, gastos generales, etc., ascendieron a **$ 1.472,238.60**, dejando un excedente de **$ 261 mil 322.01.**

De esta cantidad debe deducirse, en primer término, la de **$ 135,000**, calculada para completar las Reservas Matemáticas de Vida, en conformidad con el artículo 47 de los Estatutos de la Compañía.

Hecha esta deducción, os proponemos distribuír el saldo de **$ 126,322.01**, en la forma siguiente, que es como mejor se consultan, a juicio de los subscriptos, las conveniencias de la Compañía y lo dispuesto en nuestros Estatutos:

Reservas de Accidentes		$ 25,000.00
Castigos de las cuentas de material, mobiliario, premios diferidos no pagados, y agencias.		31,273.71
Accionistas: en efectivo	$ 20,000	
Fondo de responsabilidad de los mismos	30,000	50,000.00
Directorio (honorarios de los directores de elección, según Art. 39 de los Estatutos)		6,316.10
Sobrante de Vida		13,732.20
		$ 126,322.01

Si esta forma de distribución es aprobada, los fondos de garantía de la Compañía quedarán constituídos como sigue:

Capital de responsabilidad		$ 1.60,000.00
Capital integrado	$ 400,000.00	
Reservas Vida	850,640.67	
Sobrante Vida	63,967.57	
Reservas Incendio	300,000.00	
Reservas Accidentes	25,000.00	
Fondo de Accionistas	160,000.00	

TOTAL PAGADO A LOS ASEGURADOS. —"La Americana" ha pagado a sus asegurados desde su fundación hasta el 31 de Diciembre de 1917, en concepto de siniestros, liquidaciones e indemnizaciones en los tres ramos de seguros que explota, la cantidad total de **$ 1.907,527.36.**

En el Anexo C queda constancia de lo pagado en cada Departamento.

LA AMERICANA ARGENTINA.—Nos es grato ratificaros lo que os hemos dicho en Memorias anteriores, respecto del desarrollo de esa empresa nacional argentina, ligada a la nuestra por lazos comerciales estrechos, que su marcha es próspera y segura, y que cada día aumenta entre ambas Compañías el intercambio de negocios.

Firmados: R. Montaner Bello.—Víctor Alvarez Aránguiz.— Marcial Guzmán Z.

CUADRO RETROSPECTIVO

AÑO	Ingresos	Activo, sin contar la responsabilidad no cobrada	Seguros sobre la vida en vigor
1904	$ 28,192.13	$ 88,925.00	$ 502,000.00
1905	52,154.18	96,854.56	952,500.00
1906	76,323.55	104,425.56	1.610,500.00
1907	107,768.39	122,334.76	2.432,000.00
1908	144,178.08	173,142.12	2.950,820.00
1909	198,304.99	224,298.95	4.002,820.00
1910	266,541.98	291,159.09	4.520,320.00
1911	446,846.19	500,739.15	5.735,920.00
1912	660,345.77	670,524.46	6.847,795.00
1913	843,716.68	899,032.93	8.049,045.00
1914	938,347.79	1.082,105.16	9.076,905.00
1915	1.099,091.00	1.391,720.37	10.591,865.00
1916	1.449,936.19	1.475,640.98	13.314,102.00
1917	1.733,560.61	1.815,183.08	17.557,602.00

"LA AMERICANA" Compañía de Seguros Generales

Décimocuarto Balance Anual en 31 de Diciembre de 1917

BALANCE GENERAL

ACTIVO

Bonos 7% y 8% de la Caja Hipotecaria y del Banco Hipotecario de Chile	$ 326,653.36		
Títulos y Acciones	736,205.78	$ 1.062,859.14	
Caja y Bancos		164,488.99	
Mobiliario y Material (deducido el castigo)		14,728.73	
Préstamos a los asegurados Vida, garantizados por las Reservas de las Pólizas		184,246.92	
Accionistas (valor impago de sus acciones)		1.650,950.00	
Documentos por cobrar, con garantía		25,735.92	
Saldos en Cuentas Corrientes en poder de las Agencias Vida, Incendio y Accidentes		164,474.31	
Premios y Renovaciones diferidas, Vida y Accidentes, deducidas las comisiones		198,145.36	
Operaciones pendientes		503.71	$ 3.466,133.08
S. E. u O.			$ 3.466,133.08

PASIVO

CAPITAL SOCIAL	$ 2.000,000.00	
Reservas Vidas	850,640.67	
Reservas Incendios	300,000.00	
Sobrante Vida	63,967.57	
Reservas Accidentes	25,000.00	
Fondos de Accionistas	160,000.00	
Dividendos no cobrados	1,635.00	
Dividendos a repartir en efectivo	20,000.00	
Depósitos de La Americana Argentina	38,573.74	
Honorarios del Directorio (5% sobre el excedente)	6,316.10	$ 3.466.133.08
		$ 3.466,133.08

"LA AMERICANA" = Compañía de Seguros Generales

DECIMO CUARTO BALANCE ANUAL EN 31 DE DICIEMBRE DE 1917

Cuenta de Ganancias y Pérdidas

INGRESOS

Suma total de las cuentas de Premios y Renovaciones Vida, Incendios, Accidentes e Intereses	$ 1.683,560.61	
Fondos de Riesgos en curso Incendio	50,000.00	$ 1.733,560.61
		$ 1.733,560.61

EGRESOS

Total pagado a los Tenedores de Pólizas por Siniestros, Indemnizaciones y liquidaciones Vida, Incendio y Accidentes	$ 484,015.07	
Pagado por reseguros Vida e Incendios	310,360.22	
Comisiones de Agentes, Banqueros y honorarios Médicos	488,285.57	
Administración, Patente, Sueldos, Impuestos Fiscales, Publicaciones, Gastos de viaje, Arriendos y Gastos Generales	189,577.74	$ 1.472,238.60
Excedente por distribuir en la forma siguiente:		
Reservas Vida	$ 135,000.00	
Sobrante Vida	13,732.20	
Reservas Accidentes	25,000.00	
Fondo responsabilidad Accionistas	30,000.00	
Dividendo en efectivo a los accionistas	20,000.00	
Castigo cuentas material, mobiliario y deudoras agentes	31,273.71	
Honorarios del Directorio, 5% sobre $ 126,322.01	6,316.10	$ 261,322.01
S. E. u O.		$ 1.733,560.61

Santiago, Diciembre 31 de 1917.

R. MONTANER B.
Director-Gerente.

R. DUFFOURC,
Contador.

INFORME

Hemos revisado el Balance que antecede y lo hemos encontrado conforme.

LUIS E. SILVA B. — J. ACHURRA ALAMOS.

---

dos años ha reunido "la miseria" de 17 competidores que se disputarán los $ 800—de premio fijado—al ganador. Aún cuando es muy peligroso eliminar competidores en estas clases de prueba, nosotros lo hemos hecho y nos quedamos con: Reglón, Nun, Floripina, Pacato y Sarmiento. Entre estos cinco candidatos nosotros nos decidimos por Floripina para el 1er. lugar dejando indicados para los placées a Pacato junto con Nun.

Muy difícil es acertar el ganador de la 4.a carrera sobre 600 metros donde se ha reunido un lote de 12 competidores, especialistas en la distancia. Por las últimas victorias alcanzadas por Tintero, en ésta distancia y cargando pesos altos, lo hacemos nuestro favorito sin dejar de reconocer la opción indudable que llevan Slava y Homicida, a las que dejamos para los puestos de placé.

El premio Llolleo sobre 1,100 metros nos parece muy indicado para Leslo, a quien abona su última performance sobre 1,100 metros 3.o de Tarff y Acelga, a escasa diferencia. Lo dejamos para ganador junto con Temeraria y Etiqueta para los puestos siguientes.

Muy interesantes prometen estar los 1,900 metros del premio Llollinco, que ha reunido un lote de 7 competidores, que se disputarán los $ 1,500 de premio al vencedor. Juliano, que se corrió en Viña varias fijas sin éxito, nos seduce para el 1er. puesto, pues sabemos que tiene un excelente apronte sobre la vuelta en el Chile. Su más serio enemigo es, a nuestro modo de ver, Música que en días pasados alcanzó una holgada victoria sobre 1,500 metros. En consecuencia nuestros candidatos son:

Ganador: Juliano, placé Música.

Pone término a la reunión el premio Llancaven, handicap sobre 900 metros que es una prueba muy apropiada para el desquite. Nos embarcamos con Aureola para el 1er. lugar, pues a más de que ésta hija de Hasard está muy buena, la acomoda mucho la cancha del Chile. Los placées deben ocuparlos Pagano y Strong Filly.

Resumen

Primera carrera.—Pyjama, Siete Pelusas, Pencahue.

Segunda carrera.—Chacolí, Arizona, Tabernera.

Tercera carrera.—Floripina, Pacato, Nun.

Cuarta carrera.—Tintero, Slava, Homicida.

Quinta carrera.—Leslo, Temeraria, Etiqueta.

Sexta carrera.—Juliano, Música.

Séptima carrera.—Aureola, Pagano, Strong Filly.

Probables montas y competidores para las carreras de la mañana

Primera carrera

Pudiera, E. Canales; Bengala, C. Pombet; Vitela, V. Fuentes; Blue and White, A. Ataniel; Pyjama, A. Guerra; Mist, F. Tapia; Cristianía, F. Pérez; Pircún, S. Rojas; Pencahue, L. Montero; Siete Pelusas, H. Ramírez; Tifón, S. Miranda; Tesoro, S. Solís; Longitudinal, F. Riquelme; Spark, M. Vergara; Pernambuco, J. Pinto.

Segunda carrera

Cara o Sello, J. C. Castro; Radium, E. Canales; Desahuciada, A. Guerra; Bochinche, A. Godoy; Taburete, J. Leiva; Tabernera, V. Fuentes; Chacolí, F. Tapia; Viñita, J. Herrera; Cruz Roja, J. Arluciaga; Fredegunda, S. Miranda; La Parada, M. Vergara; Clive, A. Ataniel; Lally, H. Chacón; Relicario, A. Estay; Lucrecia, J. Pinto; Arizona, J. Montaner.

3.a carrera

Tapón, E. Solis; Reglón, W. Vergara; Sarmiento, A. Godoy; Nun, R. Orellana; Floripina, C. Pombet; Bow, A. Olivares; Pacato, F. Pérez; Pau, J. C. Castro; Far West, A. Orellana; Enojada, N. Núñez; Soufleé, S. Rojas; Joe, A. Guerra; Niágara, A. Ataniel; Tacho, L. A. Soto; Cultura, A. Estay; Elda, H. Ramírez; Oregón, J. Pinto.

4.a carrera

Colliguay, M. Soto; Cidra, J. Madrid; Prólogo, J. C. Castro; Tintero, M. Vergara; Homicida, A. Ataniel; Indián Chief, F. Tapia; Slava, S. Miranda; Remadora, N. Núñez; Odisea, A. Guerra; Cariátide, R. Orellana; Charolcito, J. Montaner; Lidra, J. Pinto.

5.a carrera

Ruta, F. Tapia; Etiqueta, N. Oteiza; Terrible, O. Orellana; Leslo, C. Pombet; Temeraria, L. Montero; Sol de Oro, A. Villagra; Viñamarina, F. Pérez; Santa Felicia, M. Vergara.

6.a carrera

Platón, A. Godoy; Rotativa, R. Muñoz; Julián, M. Vergara; Música, L. Montero; Picquet, J. Montainer; Overland, H. Ramírez; Almerúa, J. Pinto.

7.a carrera

Resplandor, G. Valenzuela; Aureola, A. Godoy; Recompensa, E. Solis; Pagano, N. Oteiza; Armenio, S. Araya; Strog Filly, M. Vergara; Jerez, J. Pinto; Palomilla, N. Núñez; Tintero, A. Guerra; Mountainer, H. Ramírez; Pale Ale, J. Montaner.

PRONOSTICOS DE LA PRENSA

Valparaíso Sporting Club

Situación actual

	G.	P.
1.o El Mercurio	32	105
2.o El Brujo del Turf	31	105
3.o La Unión	29	112
4.o La Nación	25	116
5.o El Diario Ilustrado	24	104
6.o El Derby	23	102
7.o La Patria de los Aliados	22	104
8.o Deutsche Presse	20	84
9.o El Hípico	19	97
10. Deutsche Zeitung	18	104
11. Las Ultimas Noticias	-8	103
12. El Tiempo Nuevo	17	63
13. El Eco Sportivo	12	85
14. Silueta Magazine	9	39

"La Nación"

1.a carrera.— Defensa, Girasol y Trajano.

2.a carrera. — Malita, Clavija y Silver Lassie.

3.a carrera. — Cachiyuyo, Alfort y Donnetta.

4.a carrera.— Captain, Normandía y Germán.

5.a carrega.— Piragua y Hachazo.

6.a carrera. — Puntete y Matador.

7.a carrera.— Brest, Mayoral y Limache.

"El Derby"

1.a carrera. — Defensa, Ossyris y Girasol.

2.a carrera.— Clavija, Malita y Silver Lassie.

3.a carrera.—Gris Perla, Swallow y Apres-moy.

4.a .carrera.— Stud San Vicente, Romanoff, Normandía y Rosicler III.

5.a carrera.— Cachucha y Piragua.

6.a carrera.—Harry Lander, Pelusa y Embajador.

7.a carrera.— Brest, Mayoral y Fernet.

"El Brujo del Turf"

1a. carrera.— La Nonita, Trajano y Defensa.

2.a carrera. — Malita, Dudoso y Silver Lassie.

3.a carrera.— Cachiyuyo, Niza y Pisagua.

4.a carrera.— Stud Kangaroo, Rosicler III, Normandía y Rihue.

5.a carrera.— Cachucha y Bayaceto.

6.a carrera.— Puntete, Embajador y Darwin.

7.a carrera.— Dune Site, Swallow y Limache.

"El Hípico"

1.a carrera. — Vesubiana, Defensa y Girasol.

2.a carrera.— Malita, Clavija y Foglia.

3.a carrera.— Alfort, Gris Perla y Cachiyuyo.

4.a carrera.— Normandía, Romanoff y Rihue.

5.a carrera.— Guardián y Bayaceto.

6.a carrera.— Puntete, Brest y Pelusa.

7.a carrera.— Mayoral, Independencia y Fernet.

"Deutsche Zeitung"

1.a carrera.— Fraisy, Trajano y Defensa.

2.a carrera.— Malita, Clavija y Dudoso.

3.a carrera.— Donnetta, Cachiyuyo y Alfort.

4.a carrera.— Normandía, Captain y Rihue.

5.a carrera.— Cachucha y Piragua.

6.a carrera.—Puntete y Matador.

7.a carrera.— Limache, Mayoral y Brest.

Yo sé todo

Primera carrera: Defensa, Baldramina, Girasol.

Segunda carrera: Malita, Clavija, Díaz de la Haza.

Tercera carrera: Alfort, Pastelito, Donetta.

Cuarta carera: Captain, Normandia, Romanoff.

Quinta carrera: Piragua, Cachucha.

Sexta carrera: Matador Puntete.

Septima carrera: Mayoral, Brest Dune. Site.

HIPODROMO CHILE

Situación actual

	G.	P.
1.o El Mercurio	45	206
2.o La Nación	45	203
3.o Las Ultimas Noticias	44	208
4.o El Derby	42	197
5.o Deutsche Zeitung	42	189
6.o El Brujo del Turf	41	185
7.o La Patria de los Aliados	39	202
8.o Diario Ilustrado	38	193
9.o La Unión	36	193

"La Nación"

Primera carrera: Pyjama, Siete Pelusas, Pencahue.

Segunda carrera: Chacolí, Arizona, Tabernera.

Tercera carrera: Floripina, Pacato, Nun.

Cuarta carrera: Tintero, Slava, Homicida.

Quinta carrera: Leslo, Temeraria, Etiqueta.

Sexta carrera: Juliano, Música.

Septima carrera: Aureola, Pagano, Strong Filly.

"El Derby"

Primera carrera: Pyjama, Siete Pelusas, Tifón.

Segunda carrera: Viñita, Desahuciada, Chacolí.

Tercera carrera: Pacato, Nun, Tacho.

Cuarta carrera: Cidra, Tintero, Slava.

Quinta carrera: Leslo, Terrible, Temerario.

Sexta carrera: Juliano, Música.

Séptima carrera: Palomilla, Strong Filly, Aureola.

"El Brujo del Turf"

Primera carrera: Pyjama, Tifón, Siete Pelusas.

Segunda carrera: Chacolí, Taburete, Bochinche.

Tercera carrera: Floripina, Reglón, Pacato.

Cuarta carrera: Remadora, Slava, Tintero.

Quinta carrera: Etiqueta, Leslo, Ruta.

Sexta carrera: Música, Platón.

Séptima carrera: Pagano, Palomilla, Strong Filly.

"El Hípico"

Primera carrera: Pireun, Pyjama, Longitudinal.

Segunda carrera: Bochinche, Clive, Arizona.

Tercera carrera: Floripina, Pacato, Niágara.

Cuarta carrera: Tintero Indian Chief, Remadora.

Quinta carrera: Leslo, Etiqueta.

Sexta carrera: Platón, Rotativa.

Séptima carrera: Pagano, Aureola, Jeréz.

"Deutsche Zeitung"

Primera carrera: Pyjama, Bengala, Tifón.

Segunda carrera: Arizona, Chacolí, Taburete.

Tercera carrera: Pacato, Floripina, Reglón.

Cuarta carrera: Remadora, Tintero, Slava.

Quinta carrera: Leslo, Ruta, Etiqueta.

Sexta carrera: Música, Almerúa.

Séptima carrera: Strong Filly, Armenio, Palomilla.

"Yo sé todo"

Primera carrera: Pyjama, Bengala, Siete Pelusas.

Segunda carrera: Fredegunda, Lally, Chacolí.

Tercera carrera: Floripina, Sarmiento, Pacato.

Cuarta carrera: Odisea, Cariatide, Homicida.

Quinta carrera: Etiqueta, Ruta, Temeraria.

Sexta carrera: Música, Juliano.

Séptima carrera: Strong Filly, Palomilla, Aureola.

NOTICIAS DIVERSAS

Lorna.— Esta hija de Altanero II, fué puesta nuevamente bajo el cuidado del preparador Samuel González, en el Hipódromo Chile.

Bramapán y Cadorna.— Disputarán carreras en el Hipódromo Chile, estos dos hijos de Pioneer, que se encuentran bajo el cuidado de Pedro Boncerio.

Iser.— Llegará al corral de Pedro Boncerio, junto con dos potrillos de "2 años" hijos de Gorcín. Son propiedad del señor E. Vargas S.

De Viña del Mar.— Regresó de Viña del Mar el preparador Juan 2.o Vaccaro, trayendo sus pupilos Danzig, Tablilla, Delaware y un "dos años" hijo de Olascoaga.

No corren.— Se nos anuncia, desde Viña del Mar, que por diferentes motivos no cumplirán su inscripción los siguientes caballos: 3.a carrera: Swallow y Piragua; 4.a carrera: Rosicler III; 6.a carrera: Brest y Darwin; 7.a carrera: Fernet y Pastelito.

DEPORTES

FOOTBALL

Asociación de Football de Santiago.— Hoy a las 6 P. M. se clausura el período de inscripciones .— Durante el día de ayer hubo gran movimiento en la secretaría de la Asociación de Football de Santiago con motivo de ser el penúltimo día del período de inscripciones, pues, como se ha dicho, éstas se reciben únicamente hasta hoy a las seis de la tarde.

El pro-secretario de la Asociación, señor Armando Reyes, atenderá a los interesados, durante el presente día, de 10 a 12 M. y de 3 a 6 P. M., en el local de la secretaría, Santo Domingo 1223.

Aquellos clubs que no hayan reunido las firmas de sus jugadores en los formularios impresos, deberán integrar en el local antes indicado, antes de las 6 P. M. de hoy, la respectiva cuota de incorporación, y para llenar las demás formalidades habrá espera hasta la misma hora del Martes próximo, día que sesionará el directorio para tomar conocimiento de las inscripciones.

Se ha tomado esta determinación en vista de que para los clubs la mayor dificultad está en reunir las firmas de los jugadores, y teniendo presente que la competencia se iniciará reglamentariamente el tercer Domingo de Abril y que quince días antes de esa fecha deberá publicarse el calendario de partidas.

Hay, pues, el propósito de no prorrogar como en años anteriores el período de inscripciones.

Cancelada, por consiguiente, la cuota de inscripción durante el día de hoy, espira el Martes próximo a las seis de la tarde el plazo para llenar los demás requisitos, esto es, para indicar el nombre del club, equipos que se desean inscribir, nómina completa de socios con sus direcciones, colores del uniforme, lista de jugadores clasificados por equipos, firma de los mismos en los formularios, nómina de directores, dirección postal del club y nombre del delegado que lo representará ante la Asociación.

Ya hemos dicho que la competencia se dividirá en cinco series, saber: Copa Unión A., Copa Unión B., Copa Independencia A., Copa Independencia B. y Copa Excelsior. El valor de la inscripción en cada una de las series de la Copa Unión es $ 30, en las de la Independencia $ 20 y en la Excelsior $ 10.

La Copa Unión A es para equipos de primera categoría y la Unión B para cuadros que siendo también de primera categoría, no deseen competir en aquella o que el directorio los clasifique en la Unión B.

En la Copa Independencia A militarán los segundos equipos de los clubs que tengan su primero en la Unión A.

Se clasificarán en la Copa Independencia B los segundos equipos de los clubs que tengan su primero en la Copa Unión B y en la Copa Excelsior los terceros cuadros de los clubs que tengan su primero y segundo en las series superiores.

Así, por ejemplo, el Magallanes, club de primera categoría que posee cinco equipos, inscribirá su I A en la Copa Unión A, su primero B en la Copa Unión B, su II A en la Copa Independencia A, su II B en la Copa Independencia B y su III en la Copa Excelsior; el Borgoño, que cuenta con dos equipos y que siendo de primera categoría no desea competir en la Copa Unión A, inscribe su I en la Unión B y su II en la Independencia B y si tuviera III lo inscribiría en la Copa Excelsior.

No puede, sin embargo, inscribirse en la Copa Independencia A, en la Copa Independencia B o en la Copa Excelsior el único equipo de un club, salvo que el Consejo haga esa concesión especial.

Ningún club podrá tampoco inscribir más de un equipo en una misma serie, ni menos de once jugadores en cada equipo.

Los formularios impresos para la firma de los jugadores deberán llevar un certificado del secretario del club que los presenta, en el que consta que el aspirante es miembro de la institución. Dichos formularios se reparten en Santo Domingo 1223.

Asociación Infantil de Football de Santiago.— Las inscripciones se cerrará hoy.— Sólo hasta hoy Domingo, a las seis de la tarde, permanecerán abiertas en Santo Domingo 1223, las inscripciones para los equipos que deseen competir en esta corporación. Al efecto, su tesorero atenderá a los interesados, de 10 a 12 M. y de 3 a 6.

Las cuotas de inscripción, cuyo monto es de diez pesos para la primera serie y de siete para la segunda, deberán cancelarse hoy en el local indicado; y sólo para llenar los demás requisitos se esperará hasta el Miércoles próximo, a las 6 P. M., esto es, para indicar el número de equipos que se desean inscribir, la nómina de socios y jugadores, los colores del uniforme, la nómina de directores, la dirección postal del club y el nombre del delegado.

Los formularios para la firma de jugadores se reparten en el local antes indicado.

Los premios consistirán en copas, objetos de arte, medallas de plata y diplomas, ofrecidos algunos por distinguidos deportistas y costeados otros por la misma Asociación.

El Miércoles próximo, a las nueve de la noche, se reunirá el directorio con el objeto de tomar conocimiento de las inscripciones.

Asociación Nacional de Football .—Diariamente continúan recibiéndose en Pasaje Matte 44, las inscripciones para los clubs que deseen competir en esta corporación. Se cerrarán impostergablemente el Jueves próximo, a las seis de la tarde.

Los interesados deberán indicar el nombre del club, número de equipos que desean inscribir, lista de jugadores, colores del uniforme, nómina de directores, dirección postal y acompañar la respectiva cuota de inscripción, cuyo monto es de veinte pesos en la primera serie y quince en la segunda.

Se otorgará a los vencedores los siguientes premios: 1.a serie: Copa Chile, que quedará definitivamente en poder del vencedor, el que recibirá además once medallas de oro y trece diplomas; segundo premio: 13 diplomas, .a serie: Copa América que quedará definitivamente en poder del vencedor, once medallas de plata y trece diplomas; .o premio, trece diplomas.

Repartición de premios de La Nacional.— Desde hace varios días se exhiben en una de las vitrinas de la casa Gath y Chaves los artísticos premios que la Asociación Nacional de Football entregará mañana, en una sesión que se efectuará a las nueve P. M. en los salones de "El Mercurio", a los vencedores en la temporada de 1917. Ellos consisten en copas, medallas de oro y de plata, diplomas, etc.

El encuentro de hoy entre el Manuel Acevedo y El Coquimbo en competencia por la Copa Municipal .— A las 3 1|2 P. M. de hoy, ante el árbitro señor Roberto Bustos, se realizará en la cancha Independencia número 1 de la Asociación Santiago, el encuentro final por la competencia de este trofeo, entre los primeros equipos de los clubs Manuel Acevedo y Coquimbo. Podrá participar en este partido los jugadores inscriptos en los registros de la Asociación Nacional por estos clubs y que hayan tomado parte en la temporada de 1917 a lo menos en un encuentro oficial.

La entrada de cancha para jugadores y expectadores importará 20 centavos.

Gimnástico Infantil v. Comercio Unido Infantil.— Se medirán estos cuadros a las 2 P. M. de hoy en la cancha Independencia número 1, como preliminar del partido Manuel Acevedo v. Coquimbo.

En el Estadio de la Liga.— Hoy a las 3 P. M., en el Estadio de la Liga Santiago, se verificará un encuentro de selección.

El cuadro combinado jugará contra el equipo Unión Chilena Intimidad, actuando de goal-keeper, don Luis Alvarez.

Los jugadores que han sido designados para este práctice, son los siguientes:

A. Bravo, A. Casabonne, A. Carreño A. González, L. Lecaros, G. Casabonne, A. Vargas, V. Vergara, Alliende, A. Mella, L. Díaz.

Reservas generales, señores: S. Araus, C. Medina, E. Rosales, F. Arriagada, G. Flores, L. Barrera, L. Arriagada, H. Baeza, J. Moya, A. Zúñiga, J. Ruiz, M. Villarroel, L. Troncoso, J. Espinosa, L. Palma, R. Ithurralde y E. Jerez.

Actuará como referee don Hernán Silva Alamos.

Asociación Escolar de Deportes.—El Lunes a las 6.30 en la secretaría se reunirá el directorio para tratar de la fiesta de inauguración de la temporada.

Liga Metropolitana de Deportes.—Se pone en conocimiento de los clubs que deseen ingresar a esta Liga que pueden pasar a Bandera 657 a retirar los formularios de recepción.

Concepción con Valparaíso en Quillota por la competencia de la Copa Rodolfo Jaramillo.— Por el nocturno del Viernes llegaron a ésta los jugadores que componen el team de Concepción, que actuará hoy Domingo en Quillota, contra el team de Valparaíso, en competencia por la copa Rodolfo Jaramillo. Los visitantes han sido atendidos en ésta por el directorio del Maestranza Atlético y se dirigieron por el expreso de la mañana de ayer a Quillota. Componen entre otros, este team, los hermanos Muñoz, internacionales, el conocido Próspero González, H. Toledo, L. Ríos, L. Bustos, C. Tapia, A. Arriagada, A. Toro, P. Toro, M. Bustos y reservas J. Aguilera y P. Sánchez. Esta comitiva viene a cargo del esñor Isidoro Espinosa.

Por su parte Valparaíso ha seleccionado su team en forma que hace esperar un reñido encuentro: figuran en él, jugadores conocidos nuestros, como el popular Jeldes, Alvarado, Cárdenas, Serey, Báez y Lira, completando este cuadro buenos elementos del vecino puerto.

Valdivia y Santiago, se harán representar en esta partida por sus respectivos presidentes, señores Carlos Zúñiga y A. Aravena, quienes se dirigen a Quillota por el expreso de esta mañana.

Asociación Infantil Santiago .— El Consejo sesionará mañana Lunes a las 8 1|2 P. M., en Ahumada 242.

Todos los clubs que se hayan inscripto, deberán enviar a esta sesión una persona autorizada como delegado.

En esta reunión se tratará de la formación de una tercera serie; del aplazamiento del cierre de inscripciones, a solicitud de varios clubs; de la reforma de algunos puntos de los reglamentos, respecto de las inscripciones, etc.

"La Nación" F. C.— Mañana Lunes a las 9 A. M. en el Parque Cousiño se reunirán los socios de este club con el objeto de practicar y de seleccionar los jugadores que competirán por los diversos equipos que se formarán.

Unión Camilo Henríquez I y II v. Campo de Batalla de Maipú I y II.—Hoy se dirigirá al vecino pueblo de Maipú los teams del primero de estos clubs para jugar un amistoso con el de esa localidad.

A. Menadier F. C. c. Unión San Eugenio I F. C.—Hoy a las 3 P. M., en la cancha que el Unión San Eugenio posee en la calle de Bascuñán Guerrero, en la Población del mismo nombre, se efectuará este encuentro.

South America F. C. contra Los Carrera.—En la cancha que posee este último en el Parque Cousiño, se jugará hoy, a las 3 1|2 P. M., el encuentro concertado entre estos clubs.

Alianza Infantil v. Sporting Santiago F. C.—A las 10 A. M. de hoy se jugará en la cancha que posee el Maestranza Eléctrico F. C. el amistoso concertado entre estos cuadros.

Alianza Infantil v. 21 de Mayo Infantil.—A las 8 1|2 A. M. de hoy se verificará este amistoso en la cancha del Maestranza Eléctrico F. C.

En el Parque.—Entre los encuentros de ayer merece mencionarse el efectuado entre el II del Arturo Prat Infantil y el II del Gimnástico Infantil, en el cual se vieron bonitas jugadas, venciendo por dos puntos a cero el Gimnástico.

En el encuentro entre el III de este último con el Olympia II venció el Gimnástico por un punto a cero.

Zenteno v. Victoria Nacional de Puente Alto.—A las 3 P. M. de hoy se llevará a efecto el amistoso concertado entre estos cuadros, en la cancha que este último posee en el vecino pueblo.

Capitán Prat v. América F. C. del Monte.—A las 9 A. M., de hoy, se llevará a efecto el encuentro entre los primeros equipos de estos clubs, en la cancha de la Escuela de Artes.

Ismael Valdés Vergara I y II Arturo Prat I y II F. C.—Hoy, a las 3 P. M., se llevará a efecto este amistoso, en la cancha del Atlético Maestranza Eléctrico F. C., Baquedano esq. Mapocho (Población Centenario).

A los clubs que se afilien en la Asociación Santiago.— Se les previene que en conformidad al reglamento, deberán acompañar veinte centavos por cada formulario de inscripción para formar el fondo de socorros que se destina a ayudar a los jugadores que sufren accidentes.

Unión Gráfico F. C.—Los socios del Unión Gráfico se transladarán al vecino pueblo en el tren de 8.20 A. M., desde la Estación de Pirque, y los esperará en Bellavista una comisión del Florida Royal para en seguida visitar los sitios más pintorescos de esa localidad.

Baquedano Star F. C.—Hoy, a las 10 1|4 A. M., se continuarán en la cancha de la Liga Metropolitana las competencias de 11 por lado que este club inició el Domingo pasado.

Se jugará el siguiente calendario:

Girardi II con Unión Teatral.

Cancha de la Liga Metropolitana. Hora: 10 1|2 A. M.

Teniente Etchepare con Barcelona Star.

En la misma cancha. Hora: 11 1|4 A. M.

Cariola I con Underwood.

En la misma cancha. Hora: 1 1|2 P. M.

República con Ganador del Primer Match.

En la misma cancha. Hora: 2 1|2 P. M.

Después de estos encuentros continuarán los matchs finales entre los ganadores de estos matchs.

Liverpool I contra 5 de Abril I.—Hoy, a las 4.30 P. M. se jugará en el Parsue Cousiño una interesante partida entre estos dos clubs.

Liverpool I (5) con Morning Star I (1). Liverpool II (7) con Morning Star II (0).—El Viernes en la cancha Indepedencia número 1, se llevó a efecto este amistoso, correspondiendo el triunfo al Liverpool.

Club Atlético Universo.—El 8 de Abril se efectuará en el Teatro Selecta la función a beneficio de la insta-

EL MARTES 2 de ABRIL

Apertura de la Gran Exposicion
de los afamados AUTOMOVILES

HUDSON Super-Seis

ÚLTIMOS MODELOS 1918

TOURING LIMOUSINE, LANDAU TOWN CAR,
LANDAULETTE LIMOUSINE, Etc., Etc.

El local de la Exposición está al lado de nuestra Oficina

BANDERA 247-249

GRAHAM, ROWE & Co.

2171-31-c

Hombres y Señoras

Inyección "Excelsior" Dumont cura radicalmente en pocos días las enfermedades secretas de hombres y señoras. Cura: gonorreas, flores blancas, supuraciones, irritaciones, etc.

CALLOS "Usad Eureka" Los quita radicalmente y deja los pies cómodos.

Bodegas del Desvío Besa

Calle San Borja, frente Estación Alameda

Recibe a bodegaje toda clase de frutos del país. Se encarga de su venta y anticipa fondos, y da toda clase de facilidades a los remitentes.

La carga por carros completos debe remitirse a **Estación Alameda, Desvio Besa** y los boletos y correspondencia a nuestra dirección, Casilla N.o 1174.

BESA & Cía.

SANTO DOMINGO N.° 887

2202-31-c

Guía Profesional

ABOGADOS

Arturo Alessandri
ABOGADO
Estudio y domicilio: Delicias 1158. Teléfono inglés 1414. Teléfono Nacional 183.

Ernesto Barros Jarpa
ABOGADO
Trasladó su domicilio a Gálvez 88. Teléfono 1845.

Enrique Burgos Varas
ABOGADO
Bandera 152. Abrió nueva oficina con D. Huberto Salgado en San Antonio (Puerto). Av. Centenario 156.

Ramón Briones Luco
ABOGADO
Trasladó su estudio Morandé 432. Domicilio: Avenida Cumming 623.

Aurelio Cruzat
ABOGADO
Valparaíso, Prat 70. Casilla 1298.

Claro y Cía.
ABOGADOS
Luis Claro Solar
Samuel Claro Lastarria
Héctor Claro Salas
Fernando Claro Salas
Trasladaron su estudio a Morandé número 231. Teléfono 2355.

Carlos Contreras Puebla
ABOGADO
Santiago, Compañía 1238 (oficina 18). Casilla 1562.

J. Enrique Costa y Jorge Costa
ABOGADOS
Teléfono 1076. Santo Domingo 1131.

Alcibíades Carrillo
ABOGADO
Morandé 131. Casilla 1214.

Alberto Durán B.
ABOGADO
Santo Domingo 1145. Casilla 2914.

Enrique Donoso Urmeneta
ABOGADO
Monjitas 754.

J. Raimundo del Río
J. Raimundo del Río Castillo
ABOGADOS
Santo Domingo 1894

Fernando Errázuriz Tagle
ABOGADO
Estudio: Morandé 434. De 10 a 12.— De 2 a 6.

Hernan Echeverría Cazotte
ABOGADO
Huérfanos 1235. Domicilio: Carrera 172.

Jorge Errázuriz Tagle
ABOGADO
Morandé 434. Casilla 2592.

Nicanor Elgueta N.
ABOGADO
Estudio Galería Alessandri 19-A (altos). Teléfono Inglés 586. Atiende apelaciones y casaciones de provincias.

Augusto Espejo Pando
ABOGADO
Morandé 239 altos. Casilla 2827.

Arturo Fernandez Pradel
ABOGADO
Trasladóse Morandé 450. Teléfono Inglés 27.

Daniel Feliú, Oscar Feliú H.
ABOGADOS
Merced 557. Teléfono 582.

Fernando Figueroa Vial
Carlos Vicuña Fuentes
ABOGADOS
Estudio: Catedral 1355. Casilla 3694. Teléfono 930.

Martín Figueroa Anguita
ABOGADO
San Antonio 717. Teléfono 1681.

Galvarino Gallardo Nieto
ABOGADO
Trasladó su oficina a su casa-habitación. Ahumada 168, altos.

Guillermo Greene O.
ABOGADO
Preferentemente negocios comerciales. Morandé 235. Casilla 239.

Jorge Gallardo Nieto
ABOGADO
Morandé 356. Teléfono 1956.

Manuel Gaete Fagalde
NOTARIO-ABOGADO
Huérfanos 1242. Casilla 3113. Teléfono Inglés 1355. Horas de Oficina: de 9 A. M. a 6 1|2 P. M. Domicilio: Vergara 261.

Osvaldo Hevia L.
ABOGADO
Morandé 244. Casilla 1831.

Ramón Huidobro G. y Julio Vicuña L.
ABOGADOS
Huérfanos 1248-A. Teléfono Inglés 410. De 10 a 11 1|2 y de 1 1|2 a 5.

Carlos Salas Herrera
ABOGADO
Estudio: Catedral 1115. Casilla 3366.

Gustavo Kaltwasser Díaz
ABOGADO
Estudio: Huérfanos 1153. Casilla 855.

Alfredo Mesa Campbell
ABOGADO
Morandé 466. Casilla 2446.

Arturo Matte Larraín
Julio Garrido
ABOGADOS
Huérfanos 1062. De 10 a 12 y 2 a 5.

Carlos Mira B.
ABOGADO
Estudio: Bandera 152.

Eduardo Morel Herrera
Manuel Garrido Matte
ABOGADOS
Huérfanos 1062. De 10 a 11 1|2 y 2 a 5.

Filidor Matus y Eduardo Grez Padilla
ABOGADOS
Morandé 466.

Manuel Merino E.
ABOGADO
Arturo Prat 506. Estudio: Huérfanos 1235. Casilla 2407.

Nicolás Moreno Fredes
ABOGADO
Estudio: Huérfanos 1235. Atiendo de 4 a 5.

Lorenzo Montt
y
Ambrosio Montt Wilms
ABOGADOS
Compañía 1207.

Jorge Orrego Puelma
Aurelio Barros Lastarria
ABOGADOS
Apelaciones de provincias. Casaciones forma y fondo. Morandé 440, bajos. Teléfon. Inglés 808. Casilla 121.

Joaquín Prieto C.
ABOGADO
Agustinas 1250. Teléfono 1707.

Roberto de Petris
ABOGADO
Agustinas 1150. Teléfono 1491, casilla 1044, causas civiles o criminales. Preferencia juicios de comercio. Atiende 10 a 12 y 5 a 6. 1309-31-c

Julio Piwonka J.
ABOGADO
Estudio: Huérfanos 1235, de 3 a 4.

León Palacios Olmedo
ABOGADO
Catedral 1131. De 4 a 6. Casilla 3428. 1609-13-d

Moisés Poblete Troncoso
ABOGADO
Casilla 375. Compañía 1238.

Armando Quezada Acharán
Pedro Aguirre Cerda
Pedro Daza Brantes
ABOGADOS
Casilla 2861. Morandé 432.

Carlos A. Ruiz B.
ABOGADO
Morandé 432.

Alvaro Riveros A.
ABOGADO
Santo Domingo 1175.

Maximiliano Roldán
ABOGADO
Agustinas 1140. Casilla 53.

Gustavo Rojas R.
ABOGADO
Catedral 1131. Horas de oficina: 10-12 y 3-6.

Héctor Salas Ibáñez
ABOGADO
Estudio y domicilio Compañía 1943. Teléfono 2594. Atiende durante el feriado.

Humberto Trucco
ABOGADO
Oficina Ossandón. Huérfanos 1030.

Enrique Tagle Moreno
ABOGADO
Estudio: Morandé 426.

Leopoldo Urrutia
ABOGADO
Banco Hipotecario de Chile, de 11 a 12 A. M. Santa Rosa 128, de 2 a 6 P. M.

Antonio Varas Muñoz
ABOGADO
Bandera 220. Casilla 287.

Agustín Vigorena Rivera y Abel Celis Maturana
ABOGADOS
Apelaciones y casaciones de provincias. Morandé 450. Casilla 2853. Santiago.

Belisario Videla Prieto
ABOGADO
Trasladóse al estudio de don Fidel Muñoz Rodríguez, Morandé 239, Casilla 2779, Teléfono 2315.

Jorge Varas Velásquez
ABOGADO
Huérfanos 1350. Estudio de don Miguel A. Varas H.

Nicolás Vallejo Encina
ABOGADO
Estudio: Morandé 466. Domicilio: Palacio Urmeneta Hotel. Casilla N.o 1832.

Luis Fidel Yáñez
ABOGADO
Defensor de Ausentes y de Obras Pías. Catedral 1878.

MUÑOZ A.
ABOGADO
Defensas judiciales, cobranzas anticipo dinero gastos. Compañía 3085. 01266

MEDICOS

DR. ARNELLO
Ayudante del profesor Navarro
Cirujía, venéreas, anestesia general. Rosas 1389 esquina Amunátegui, de 1 a 3 1|2. Domicilio, Hospital San Vicente Paul.

Dr. Alfredo Alcaíno
GARGANTA, NARIZ Y OIDOS
Dieciocho 257. 2-5.

Dr. A. Aguirre Sayago
MEDICINA INTERNA
Lunes, Miércoles, Viernes. Amunátegui 31 [illegible] 4.

Dr. Leonidas Aguirre A.
Especialista enfermedades de niños y afecciones pulmonares. Consultas: 10 a 11 y 1 1|2 a 3 1|2. San Francisco 116.

Dr. Luis Aguilar
CIRUGIA, SIFILIS
Consultas: 1-2. San Isidro 260.

Dr. Amenabar Ossa
Oculista, 14 años en Europa, 3 años médico-director del Hospital de Ojos condado de Stafford (Inglaterra)). Merced 494. De 1 1|2 a 4. Regresó.

Dr. Ramon Araya Echeverría
Dolores desesperantes. Insomnio, Algidez, Delirio, Convulsiones y Parálisis. Catedral 1867.

Dr. Alberto Araya Izquierdo
Permanecerá Santiago vacaciones, San Francisco 1335. Consultas: 1 a 3.

Dr. Roberto Aguirre Luco
Profesor de la Escuela de Medicina. Santo Domingo 401, consultas de 1 1|2 a 3.

Dr. Arturo Barraza Araya
VIAS URINARIAS, SIFILIS
Puente. 559. De 3 a 6.

Dr. Bisquertt
VIAS URINARIAS, SIFILIS
San Antonio 551. 3 a 6. Casilla 2563.

Dr. Bustos
OCULISTA
Trasladóse a Vergara 134. Consultas: 1 a 4 P. M.

Carlos Bolívar S.
MEDICINA GENERAL
Alameda 294. Consultas: de 1 a 3.

Dr. I. Borquez Silva
Estudios en Europa. Medicina interna, pulmón, corazón, estómago e intestinos. Rayos X. Consultas: 2 a 5. A. Prat 82. Teléfono 6019.

Dr. Julio Bustos A.
Medicina interna y enfermedades de niños. Consultas de 1 a 3. Recoleta 707.

Dr. Manuel Bravo B.
Clínica interna y enfermedades de niños. Huérfanos 2433. 2 a 4.

Dr. Braga Castillo
RAYOS X
Merced 136. Teléfono 1393. Consultas, de 9 a 10 y de 1 a 4.

Dr. Castro Oliveira
GARGANTA, NARIZ, OIDOS
Estado 62. De 3 a 6.

Dr. Corbalán Melgarejo
Moneda 1711. Medicina interna, Sífilis (inyecciones venosas con un reciente arsenobenzol).

Dr. Cabezón Díaz
Enfermedades de niños
Ortopedia y Cirugía. Consultas: 1 a 3. Dieciocho 289.

Dr. Contreras Macaya
Medicina interna. Consultas: 10 a 12. Puente 559. Casilla 3341.

Dr. Cienfuegos
ENFERMEDADES DE NIÑOS
Consultas: 1-3. Serrano 51.

Dr. CAMPOS MENDEZ
Medicina interna. Corazón. Hígado. Sífilis. 10 a 12. Huérfanos 2311. 2 a 5 Bandera 62.

Dr. León Chonchol
TITULADO EN PARIS
Medicina general. Piel, venéreas. Consultas: 2-5. Santo Domingo 739.

Dr. Leonidas Corona T.
LABORATORIO CLINICO
Delicias 868 (frente a Estado). Consultas: de 4 a 6. Teléfono 2483.

Dr. Carlos Doren N.
Cirugía, enfermedades de señoras
Delicias 176. Consultas: 2-4.

Dr. Manuel Calvo Mackenna
Médico del Pensionado de San Vicente 1 a 3. Compañía 1509. Teléfono Inglés 596.

CIRUGIA DE NIÑOS Y ORTOPEDIA
Dr. Eugenio Díaz Lira
Agustinas 1270. Teléfono 2285.

Dr. Marcos Donoso
Regresó de Europa
Cirugía general, enfermedades de señoras. Consultas: 1 a 3. Huérfanos 1479.

Dr. Eduardo de Ramón
Cirugía, enfermedades de señoras
Consultas: 1 a 3. Maestranza 340.

Dr. Paulino Díaz
Moneda 1963. Teléfono 1178. Consultas: 2-4.

Dr. Díaz Velasco
Medicina interna y niños. Consultas: 1—4. Vergara 474.

Dr. Ricardo Donoso
ESTUDIOS EN EUROPA
Medicina interna, especialmente pulmón, corazón. Agustinas 619. 1 1|2 a 3 1|2.

Dr. José Ducci
Monjitas 877. De 2-5.

Dr. ESPINA
RAYOS X
Estudios en Europa. Medicina interna. Consultas de 1 1|2 a 4. Delicias 1228 esquina de Gálvez. Teléfono 2102

Dr. Francisco Edwards
VIAS URINARIAS
Consultas de 2 a 4. Teatinos 14.

Dr. Julio Eastman
Catedral 2673. Consultas de 1 1|2 a 3 1|2. Teléfono 2637. Casilla 1571.

Dr. Fuenzalida Bravo
Profesor enfermedades niños
Merced 560. Teléf. 1721. 1 1|2-3 1|2.

Dr. Fierro Beytía
Ginecología, Partos y medicina interna, Serrano 735.

Dr. A. Fuentes Maturana
CIRUGIA GENERAL Y DE SEÑORAS
Nataniel 230.

Dr. Arturo Fritz
Medicina general. Jefe Policlínica. Piel y Sífilis. 3-5. Huérfanos 1353.

Dr. Ferrada Alexandre
PIEL-SIFILIS-URINARIAS
Se trasladó a Compañía 1470. Casilla 2868. Consultas de 2 a 5.

Dr. Fontecilla
Estudios en Europa. Afecciones pulmonares y nerviosas. Rayos X. De 2 a 4. Delicias 1626.

Doctor Ferrer
ENFERMOS BRONCO-PULMONARES
Asmáticos. Tratamiento especial. Oxiaeroterapia preventiva; afecciones del pecho. Alameda 1234.

Dr. Arístides González C.
Prof. Extraordinario de Obstetricia
Partos y enfermedades de señoras. Consultas: 1 a 3 P. M. Casilla 1551. Teléfono Inglés: 3789. Huérfanos 628.

Dr. Enrique González H.
ESTUDIOS EN EUROPA
Medicina Interna. Estómago. Intestinos, Hígado. 2 a 4. Estudio y domicilio: Cochrane 104.

Dr. Ernesto Greene D.
ESTUDIOS EN EUROPA
Cirugía, ginecología. Lira 254. Consultas: 2 a 4. Teléfono 2860.

Dr. García Collao
Ojos, nariz, garganta, oídos. Estudios Europa. 1 a 4 Agustinas 1128.

Dr. J. Ramon Campos
Piel. Venéreas. Pulmón. Vías digestivas. Lastarria 321. Consultas: 1 a 4. Teléfono 2465.

Dr. García Guerrero
Bandera 575. Consultas: 3 a 4. Teléfono N.o 9. (Santa Elena).

Dra. Julia Gutiérrez
Partos, enfermedades señoras, niños. San Antonio 128. De 1 a 4.

Dr. Luis Godoy H.
CIRUGIA Y ANESTESIA GENERAL
Consultas: 1-3. Delicias 1367. Teléfono 2541.

Dr. Jorge Herrera Roger
MEDICO HOSPITAL DE NIÑOS
Teléfono 198. Delicias 2558. Consultas: 1 a 3. 1469-8-d

Dr. Ibarra Loring
ESTUDIOS EN EUROPA
Vías urinarias. Especialmente enfermedades riñón, vejiga, próstata. Consultas: 2-4. Nataniel 64.

Dr. Alejandro Infante
Enfermedades de niños. Médico del Hospital de Niños San Luis. Consultas 1 a 4. Delicias 253.

Dr. Roberto Jaramillo B.
Regresó. Ejército 707. Teléfono 142, Parque.

Dr. Andrés Kœnig
Hidroterapia científica, sistema Kneipp. Claras 549. 2-3 1|2.

Dr. Alberto Korner Anwandter
Estudios en E.E. U.U. Cirujía, Ortopedia. Consultas: 2 a 5, Sto. Domingo 623.

Dr. Armando Larraguibel
Merced 490, de 3 1|2 a 5.

Dr. Armando Leon I.
MEDICO CIRUJANO
Catedral 1642. Consultas: 1 a 3.

Dr. F. Landa Z.
Médico de ciudad de Santiago
Rosas 1050. Teléfono 1003. Piel, Partos. Enfermedades señoras. 1 a 4.

Dr. Lea-Plaza
ENFERMEDADES DEL SISTEMA NERVIOSO
Monjitas 303. 1-3.

Profesor Luco
Enfermedades nerviosas y mentales. Se trasladó Merced 336. Consultas 12 1|2 —2 1|2.

Prof. Eduardo Moore
ENFERMEDADES GENITO-URINARIAS Y CUTANEAS
Amunátegui 305. De 2 a 6.

Dr. Italo Martini Z.
Ojos, oídos, nariz y garganta. Delicias 227. Consultas: 2-4.

Dr. Juan Montenegro
ENFERMEDADES DE NIÑOS
Compañía 1770. Teléfono 2120. Regresó.

Dr. L. Molinare Reyes
MEDICINA INTERNA
Consultorio: Moneda 1640. 3 a 5. Teléfono 1029. Domicilio: Lira 59. Teléfono 1484.

Dr. Muñoz Garriga
Enfermedades señoras y niños
Consultas: 4 a 6. Santo Domingo 608.

Dr. Meza Olva
ESTUDIOS EN EUROPA
Medicina interna. Especialmente pulmón, corazón, riñones, sífilis. Laboratorio clínico. Consultas: 3-4. Dieciocho 268.

Dr. Montero
PROFESOR EN DERMATOLOGIA SIFILOGRAFIA
Piel, sífilis, génito urinarias. Prat 309.

Dr. Moraga Fuenzalida
MEDICINA Y CIRUGIA DE NIÑOS
Cochrane 118. Teléfono 2804.

Dr. Teodoro Muhm
Se trasladó a Compañía 1556, Garganta, nariz y oídos. De 2-6.

Dr. Mouat S.
GINECOLOGIA-PARTOS
Ex-jefe de Clínica Ginecológica Dr. Korner. Se traslado a la Av. Brasil 25. Consultas: 1-4.

Profesor Mujica
OCULISTA
Recoleta 868. Consultas: 10 a 12 y 1 a 3.

Dr. Aureliano Oyarzún
Medicina general
Consultas: 1-3. Santo Domingo 1254.

Dr. Otto Philippi
ENFERMEDADES DE NIÑOS
Santo Domingo 820, esquina San Antonio. Consultas: 1-3. Teléfono 2415.

Dr. Ricardo Peralta G.
Cirugía general, especialmente de niños. Monjitas 540.

Dr. David Pulido I.
Enfermedades de niños, Santo Domingo 1646. Teléfono 2152.

Dr. F. Puga Borne
Delicias 1039. Consultas: de 2 a 5.

Profesor Pardo
Cirugía y enfermedades de señoras. Consultas: de 2 a 4. Ejército 140.

Dr. Prunés
ESTUDIOS EN EUROPA
Jefe de Clínica. Piel, Sífilis, Venéreas. Merced 490, casilla 2894.

Policlínica para Sífilis y Enfermedades Venéreas
LIRA 21
Servicio de 10 1|2 a 12 1|2, atendido por el doctor José S. Salas, destinado para obreros y empleados de modesta renta.

Dr. Volney Quiroga
Molina 132
Consultas de 1 a 3 1|2.

Dr. Luis Quinteros Encina
MEDICO-LEGISTA
Cirugía. Partos. 1-3. Alameda 239.

Dr. F. Rayo Riquelme
CIRUGIA, GINECOLOGIA, SIFILIS
Lira 268. 1-3.

Dr. Joel Rodríguez P.
ESTUDIOS EN EUROPA
Medicina interna, especialmente estómago, intestinos. Rayos X. Consultas: 2-4. Claras 431.

Dr. Fernando Romero Aguirre
Partos. Enfermedades de señoras. Cirujía, Catedral 2429.

Dr. Carlos A. Sommers
Consultas: 1 a 3. Agustinas 1876.

Dr. José S. Salas M.
SIFILIS Y VIAS URINARIAS
Atiende de 5-8 P. M., en su Policlínica Privada. Lira 21.

Dr. Osvaldo Salas C.
GARCIA REYES 606
Medicina de adultos y niños. Sífilis. Consultas: 1 a 4 P. M.

Dr. Ramon Silva León
Partos y enfermedades de señoras. Catedral 1611.

Dr. Santiago Silva A.
MEDICO-CIRUJANO
Carrión 1352. Consultas: 2 a 4. 032-17-a

Dr. Santander
Medicina interna, estómago, intestinos, rayos X. Laboratorio: Moneda 821.

Dr. Stuardo
Regresó
ESTUDIOS EN EUROPA
Enfermedades de niños. Consultas: 1-4. Agustinas 1684.

Sífilis y venéreas
Dr. Félix Grohnert B.
Consultas: 2 a 5. Moneda 1592.

J. Schwarzenberg L.
Enfermedades de niños. Consultas de 1-3 P. M. excepto Jueves y Sábado, San Antonio 275. Teléfono Inglés 1344.

Dr. Suárez Alvarez
Especialmente afecciones de la vista, Agustinas 855. Consultas: 1 a 3.

Dr. Torres Torres
Jefe clínica Prof. Korner
Enfermedades señora, cirugía. Catedral 1249. 3 1|2 a 5.

Dr. Carlos Ugarte J.
MEDICINA INTERNA, RAYOS X
Se trasladó. Santo Domingo 518, de 1 1|2 a 3.

Dr. P. Valenzuela Larraín
Cirugía General. Ginecología
Consultas: 1 a 3, menos los Viernes. Catedral 2092.

Dr. Germán Valenzuela B.
CIRUGIA
Riquelme 47 y Huérfanos 1616.

Dr. G. E. Vidal S.
Consultas: 4 a 6. Delicias 2646.

Dr. Villalón
OCULISTA
Enfermedades de la vista. Estudios en Europa. Domicilio y consultorio, Santo Domingo 606. Consultas: 1—3 1|2. Regresó.

Dr. Arturo Valenzuela R.
Estudios en Europa
Tratamiento sin drogas. Cultura Física. Medicación natural. Santo Domingo 848. Consultas: 2-4.

Dr. Vargas Salcedo
CIRUJANO
Se trasladó Teatinos 854. Teléfono 1060.

Dr. Zúñiga C.
Partos, Enfermedades de Señoras. Jefe Clínica Obstétrica, Av. España 472. Consultas: 1 a 3. Teléfono 111, Parque.

Dr. Juan B. Miranda
Regresó. Especialidad: medicina interna de niños y adultos. Consultas diarias en la mañana, Bascuñán 145. 1151-20-c

Dr. WAUGH
606 914 Medicina interna, venéreas, sífilis. Reacción Wassermann. Consultas: 2 a 4. Catedral número 1988.

DENTISTAS

Dentista Azócar
Ausente hasta el 5 de Marzo. Galería Alessandri, Agustinas 1159, ascensor.

M. Aylwin T.
DENTISTA
Estudios Estados Unidos y Europa, Delicias 261. Casilla 3972.

Mauricio M. Baltiansky
DENTISTA
A. Prat 935.

Victorino Alonso
DENTISTA
Estudios en Philadelphia. Moneda 1164.

Dta. P. Becerra
Puente 557
Abrirá su oficina el 1.o de Abril.

Dr. Bahamonde Izunza
DENTISTA
Ausente. Ex-ayudante clínica Escuela Dental. Instalóse nuevamente en Santiago, Huérfanos 1358.

Dr. Ciriaco Chacón
DENTISTA
Extracciones sin dolor. Se trasladó a Rosas 1066, entre Puente y Bandera.

Clodomiro Contreras
DENTISTA
Ayudante de Clínica Operatoria de la Escuela Dental. Maestranza 349. Consultas: de 1 a 6. Regresó.

Ernesto Carvallo Castellón
DENTISTA
Puente 640.

F. Castro C.
DENTISTA
Ex-ayudante Escuela Dental. Estado 250. Regresó.

Salvador Castillo U.
DENTISTA
Jefe de clínica de Prótesis de la Escuela Dental. Moneda 1588.

José Luis Cabrera M.
DENTISTA
Teatinos 549, entre Catedral y Santo Domingo.

J. A. Castro Oliveira
R. Castro Oliveira
DENTISTAS
Estado 62.

Gustavo Cerda López
DENTISTA
Cirujía Dental, A. Prat 1543. 23-d

Raul Letelier L.
DENTISTA
Regresó. Consultas de 9 a 11 y media y de 2 a 6. Monjitas 722. 1455-7-d

A. Leng H.
Dentista
Ayudante operatoria Escuela Dental. Atenderá desde Lunes 12 del presente. Catedral 1275.

Elías Escala C.
DENTISTA
Ayudante de operatoria en la Escuela Dental. Se trasladó a Compañía 1755.

Hernán Fleischmann
DENTISTA
Ortodoncia, Coronas y Puentes, Dieciocho 52.

Dr. Juan Ferrari Castellari
CIRUJANO-DENTISTA
Regresó, San Antonio 830. 1279-31-c

José Garay Fernández
DENTISTA
Consultas: 8 a 12 y 1 1|2 a 6. Se trasladó a San Diego 166.

Manuel Guzmán A.
DENTISTA
Ausente en Europa. Sus clientes han quedado recomendados al dentista Bolton. Moneda 859.

Pedro Guevara G.
DENTISTA
Recoleta 525. Clínica: 9-12-1-5.

Dr. Jaime Gonzalez
DENTISTA ESPAÑOL
Especialidad Puentes y Coronas. Agustinas 1226.

Eduardo Hollstein
DENTISTA
Catedral 1787. (Regresó). Consultas: 9 a 12.

Rita Lafertte
DENTISTA
Agustinas 2290. De 8 a 11 1|2 y de 1 a 5 1|2.

Gonzalo Marín
DENTISTA
Garantiza éxito absoluto en toda extracción, puentes y coronas. Tratamiento en las tapaduras sin dolor. Claras 491.

Muñoz Lobos Hnos.
DENTISTAS
Extracciones sin dolor, somnoformo, puentes, honorarios módicos, San Diego 307-448.

Pedro A. Méndez
DENTISTA
Estudios en Estados Unidos y Europa. San Antonio 451.

Dr. César Pardo Correa
DENTISTA
Calle Nataniel 81. 9-11 y 2-5.

Dr. Luis Pellissa C.
DENTISTA
Especialidad puentes, coronas y planchas. Moneda 859. Casilla 775.

Dra. Elvira Rosas S.
DENTISTA
Bandera 76.

J. Camargo Sanginés
DENTISTA
Consultas de 1 a 4. Carmen 32.

Dr. José María Saavedra
DENTISTA
Especialidad Ortodoncia. Compañía 1458. Teléfono 1518

Dr. J. Ugarte Donoso
DENTISTA
Trasladóse a Compañía 1470.

Rafael Urquieta S.
DENTISTA
Trabajo de dentística moderna, Agustinas 853. Clínica de 8 a 12 y 2 a 6.

Félix Vassi R.
DENTISTA
Puentes, coronas, extracciones sin dolor. Ayudante Escuela Dental.—Delicias 868.

Alejandro Valenzuela Díaz
DENTISTA
Compañía 1731. Regresó. Dentística general. Especialidad extracciones somnoformo.

Dr. Guillermo Velasco M.
DENTISTA
Estudios en Philadelphia. Catedral 1261. Regresó.

C. Valencia Courbis
DENTISTA
Trasladó su consultorio a Santo Domingo 1280.

INGENIEROS

Santiago Cruz Guzmán
INGENIERO CIVIL Y ARQUITECTO
Construcciones económicas de fierro y concreto armado contra incendio y terremotos. Mensuras, tasaciones, ferrocarriles, etc., Moneda número 1084. Agustinas 1222.

Ricardo González Cortés
ARQUITECTO
Huérfanos 1492. Casilla 2426.

Enrique García Frías
INGENIERO CIVIL
Galería Alessandri 25. 4.o piso.

Alberto Larenas F.
INGENIERO
Bandera 638. Casilla 120. Santiago.

Enrique Lafourcade A.
Edificios económicos, chalets modernos, presupuestos detallados, planos. Casilla 715. Compañía 1290

Domingo Matte Larraín
INGENIERO CIVIL
Agustinas 1319.

Luis Elías Montalva C.
INGENIERO AGRONOMO
Huérfanos 1223. Casilla 1422.

OFICINA TECNICA
LORENZO CLARO LASTARRIA
Ingeniero civil
Morandé 285. Teléfono 1968. Casilla 4491.

Eduardo Tasso
Construcciones económicas en concreto impermeables. Edificios para ventas. Agustinas 1260.

ENRIQUE TORRES
Arquitecto
Oficina. Galería Alessandri 4 A.— Teléfono 275 Central.

Bolsa de Comercio

CORREDORES

Carlos Romero A.
170-Bandera-170. Casilla 2878. Acciones y bonos.

Gustavo A. Gana
202-Bandera-202. Compra-venta de acciones y bonos; contratación de préstamos y conversiones de deudas. Teléfono Inglés 866. Casilla 3456.

Víctor Manuel Arce E.
AGENTE COMERCIAL
Representaciones, Importaciones y Exportaciones, Despachos de Aduana. Estado 91. Oficina 23, casilla 1069. Teléfono 2818, cable Virarce.

Luis Ramírez Sanz y Augusto Ovalle Castillo
Bandera 51—55. 2511-Teléfono Inglés 2511.

Florencio Villamil y Cía.
ACCIONES Y BONOS
1120-Agustinas-1120. 2664-Teléfono Inglés 2664. Casilla 878.

Raimundo Ureta E.
ACCIONES Y BONOS
Agustinas 1085. Teléfono 996. Casilla 1840.

MATRONAS

Celia Castillo
MATRONA GINECOLOGISTA
Atiendo llamados fuera de Santiago. Unión Americana 82.

Clínica Privada de Obstetricia
Señora Reyes. Matrona Ginecologista. Dormitorios higiénicos. Establecimiento montado según últimos adelantos. Atendido por dos cirujanos especialistas. Recibo enfermas todas partes del país. Curaciones internas. Partos indoloros, absoluta seguridad. Precios módicos. Consultas gratis, Esmeralda 636.

Mme. E. Fragnaud
MATRONA FRANCESA
Consultas: 1 a 4. Maestranza 461.

EL ESTOMAGO Y SU CURA
PROCEDIMIENTO NUEVO
Cuando las enfermedades del Estómago hayan perdido toda esperanza de alivio consúltese gratis, Delicias 2540 de

Julia Moreno
MATRONA
Clínica, Pensionistas. Partos indoloros. Curaciones internas. Coquimbo 1179.

Laura Ríos de N.
MATRONA
Curaciones internas, masajes. Recibo pensionistas. García Reyes 736.

Mercedes Rojas
MATRONA
San Diego 932. Recibo enfermas cualquier tiempo. Curaciones internas, precios módicos.

Carmela Toro G.
MATRONA
Recibe pensionistas. Chacabuco 662.

Fidela Uribe
MATRONA
Ex-jefa Maternidad
Enfermedades internas de señoras, recibo pensionistas. Alameda 24-A. Consultas: 1-4.

CLINICA
Ana G. Vargas Barrera
Partos, enfermedades señoras. Recibo pensionistas. Cochrane 985.

Hortensia G. de Pérez
MATRONA
Serrano 584. Consultas y curaciones internas. Enfermas pensionistas.

PENSIONADO RESERVADO DE SALUD
PROFESORA LASTARRIA
Atiende partos con pensión, $ 35. Enfermedades venéreas curadas dentro de 20 días. Delicias 2540.

VARIOS

Luis Ayala C.
Compra-venta de propiedades. Préstamos Hipotecarios. Comisiones en general. Catedral 1131. ofic. 4.

Antigua Tintorería Francesa
AGUSTIN CHANCOGNE
Se tiñe y se limpia toda clase de ropa en negro y colores, no tiene sucursales. MONEDA 2202.

Academia Dactilográfica Yost
GALERIA ALESSANDRI
Tarifa mensual, 5 pesos. 0215-29-4

Amalia Acevedo de L.
PROFESORA DE PIANO
Estudios en Europa. San Francisco 211. 1282-31-c

Instituto de Belleza Elva S. de Tagle
Vello. Tratamiento Bizzarini, extraído radicalmente, doy prueba. Agustinas 1620. 1 a 4.

Profesora de Canto
MERCEDES NEUMANN
Titulada en el Conservatorio Nacional. Santa Victoria N.o 358.

Julia Pemgean Guillen
Profesora de piano y única diplomada del Curso Superior de Violoncello del Conservatorio Nacional de Música. Teatro Unión Central.

M. Marín J.
QUIROPEDISTA Y MASAGISTA
Establecido en 1898. Cura toda enfermedad a los pies. Compañía 1020. Teléfono Inglés 1871. Consultas de 3 a 5. A domicilio de 7 a 11 A. M.

MASAJE SUECO
y gimnasia médica para desviación de la espina dorsal, reumatismo, neuralgia, estitiquez, artritis, mala circulación, etc. Tratamientos especiales para enflaquecer. Solo a señoras y niños.— Ana Widell. Claras 40. Consultas 1-3 5666-28-1

Consultorio Médico para Señoras
Vello.—Extracción segura por señoritas, competentes bajo vigilancia médico. Masaje, gimnasia, hidroterapia, electricidad, etc. Trátanse niños mal desarrollados, anemias, estitiquez, reumatismo, obesidad, enfermedades respiratorias, digestivas; defectos pecho, columna vertebral o cara, como cutis seco o grasoso, espinillas, lunares, cicatrices, etc. Masaje de belleza, manual y eléctrico. Santo Domingo 848 entre 21 de Mayo y San Antonio. Consultas: mañana y tarde.

MASAJE
S. N. HAYASHI
Médico masajista. Estudios en Japón. Especialidad enfermedades. Reumatismo, Estitiquez, Articulares, Musculares, Parálisis. Consultas: 2 a 4. Claras esquina de Monjitas.

Masajes, gimnasia médica
Jules Bondallaz
Masajista suizo. A. Prat 346. Consultas 2 a 4.

Zurcidos Invisibles
Especialidad virar trajes caballeros. Cóndor 1158.

Ruperto Tapia Miranda
1150 Agustinas 1150
Corredor en Propiedades y Comisiones en general. Teléfono 1491.

Masaje, gimnasia médica
JOSE CONCHA
Masajista. Consultas: 8 a 12 A. M. a domicilio 4 a 6 P. M. Tarapacá 840.

MEMORANDUM

TURNO MEDICO DESDE EL 31 DE MARZO AL 7 DE ABRIL DE 1918

Servicio médico nocturno permanente

Doctor Guillermo Besoaín, Lira 80.
Doctor Domingo Rojas M., Arturo Prat 841.

Boticas de turno permanente

Botica Alemana, Catedral 1990. Hasta las 12 de la noche.
Farmacia Moderna, San Diego 255. Hasta las 12 P. M.
Botica Española, Ahumada 318. Hasta las 12 P. M.

Boticas de turno semanal

2.a Comisaría, Botica Miraores, Delicias 594.
4.a Comisaría, Botica Santa Rosa, Santa Rosa 1399.
5.a Comisaría, Botica Alcaíno, Delicias 2025.
6.a Comisaría, Botica Francesa, Casstro 03.
10.a Comisaría, Botica Independencia 503.
11.a Comisaría, Botica Unión, Delicias 3998.

Practicantes de cirugía menor

Rolando Toro, Avenida Manuel Montt 374; Apolinario Herrera, Libertad 863; Víctor M. Torres, Maestranza 1751; Carlos Alberto Cumplido, Esperanza 748; Pedro Ruiz, Chhañarcillo 3018; Amable Gaete, Unión Americana 565.

Enfermeras

Laura Araos, Delicias 24; Laura Lagos, Alonso Ovalle 1369; Urzula Tapia, Avenida del Rosario 1137; Matilde Viveros, Baquedano 854; Brígida Farías, Rosas 1819; Belarmina Mena, López 681; María Briones, Lord Cochrane 476; Rosa Sánchez B., Arturo Prat 515; Magdalena Uribe Uribe, Lord Cochrane 456; Natalia Ferrux L., Brasil 632; Catalina Villanueva, Lira 655; Laura Astudillo, Balmaceda 628.

Matronas

Sabina Rojas v. de Leiva, Olivos 1177; Josefina Florax, San Isidro 530; Beatriz Albornoz, Ibáñez 456; Filomena Reyes, Lord Cochrane 1658; Laura Carreño, Brasil 506; Amalia de la Fuente, Bezanilla 1333; Juana Rubio, Toesca 2158; Julia Cataldo, Gorbea 2536; María Perrín de T., Molina 148; Ana Ramírez, Sofía Concha 22; Elisa Cánepa, Moneda 2595; Trinidad Rodríguez, Maruri 273; Amelia Matus Fuentes, San Francisco 1438; Celia Jiménez M., Rosas 2370; Eduvigis Valdés A., Maruri 789; Elvira Delgado O., Almirante Barroso 753; Rita Pérez v. de Alvarez, Gálvez 727; Angela González M., Victoria 853; Liduvina Palma de Osses, Herrera 542; Carmela Meneses, R. Huemul 2110; Ana Salcedo V., Serrano 620; Laura Ortiz A., San Francisco 1657; Schmidt F. Fresckow, Carmen 340; Adonía Frías, Bascuñán Guerrero 650.

Dispensario municipal de ojos

Dispensario sanitario municipal nocturno dirigido por el Dr. Mateo Concha, A. Barroso 820

Funciona los días Lunes, Miércoles y Viernes, de 8 1|2 a 10 P. M.

Turno judicial

Juez del Crimen de Turno, el del 2.o Juzgado, don Franklin de la Barra, Ejército 628.
Promotor Fiscal, don Adolfo Calderón S., Palacio de los Tribunales 3er. piso.

Médicos de ciudad

Don Francisco Landa Z., Rosas 1050.
Don Pedro N. Barros Ovalle, Santo Domingo 1243.

Médicos Legistas

Don Sabino Muñoz Labbé, Lira 78.
Don Luis Quinteros Encina, Carmen 79.
Don Germán Greve, Agustinas 1954.
Don Rafael Toro Amor, Amunátegui 55.

Domicilios de altos funcionarios

Ministro del Interior, don Domingo Amunátegui S., Manuel Rodríguez 191.
Relaciones, don Guillermo Pereira, San Martín 308.
Justicia e Instrucción, don Pedro Aguirre Cerda, Morandé 432.
Hacienda, don Manuel Hederra, Santo Domingo 1060.
Guerra y Marina, don Luis Vicuña C., Avenida Matta 24.
Industria y Obras Públicas, don Francisco Landa, Rosas 1050.
Intendente, don Pablo A. Urzúa, Agustinas 1972.
Secretario, don Francisco Subercaseaux A., Monjitas 375.
Prefecto, don Rafael Toledo Tagle, Santa Lucía 152.
Sub-Prefecto de orden, don Julio Bustamante, Dieciocho 174.
Sub-Prefecto de Seguridad, don Carlos R. Dinator, Castro 735.
Secretario, don Oscar Honorato Cienfuegos, Rosas 1340.
Capellán, presbítero don Julio Valderrama, Bulnes 332.

Médico del Cuerpo

Don Carlos Molina, San Francisco 159. Todo llamado telefónico deberá hacérsele por intermedio de la Prefectura.

Dentista del Cuerpo

Don Galvarino Ponce, Bandera 537.

Abogado del Cuerpo

Don Ernesto Larraín, Morandé 244. Atiende al personal diariamente de 8 a 11 A. M. y de 4 a 7 P. M.

Registro Civil

1.a Inspección, Bulnes 350.
2.a Inspección, Alameda 1205.
1.a Circunscripción, Alameda 1211.
2.a Circunscripción, Alameda 1211.
3.a Circunscripción, Alameda 1211.
Comuna de Providencia, Avenida Las Quintas 78.

SI USTED AVISA
Le agradará saber que su aviso es leído en todo Chile.
"La Nación"
no es solamente un diario de Santiago sino tambien de provincias.

BARRACAS Y FABRICAS

"CASA LARIOS" :: "EL SIGLO" :: "LA MAPOCHO"

Avenida Delicias 2843 — Molina 77 — Avenida Mapocho 1645

RECIBIERON CARGAMENTO DE PINO OREGON

Guillermo Larios y Cía.

FABRICA de ESPEJOS

Hago toda clase de lunas a precios bajos.

Gran surtido en molduras y grabados finos recién llegados. Se atienden pedidos de provincias.

VIDRIERIA RUSA, Sto. Domingo 1047

TELÉFONO INGLÉS 2957

2217-31-c

lación de una sala de deportes en este club.

En el programa tomarán parte meritorios aficionados.

Santiago Badminton v. Gath y Chaves.—Los primeros cuadros de estos clubs se medirán a las 3 1|2 P. M. de hoy, en Independencia 1257. A las 2 P. M., en la misma cancha, se efectuará el preliminar Eleuterio Ramírez II v. Gath yq Chaves II.

DESAFIOS

Señores capitanes de El Peneca F. C. I y II.—Por estar ausentes de Santiago varios de nuestros jugadores, sentimos no poderles aceptar para hoy el desafío. Creemos que podría quedar pendiente y jugarlo en otra oportunidad. Les anunciaremos por nota.—Los capitanes del Esperanto Infantil F. C. I y II.

Señor capitán del Comercio Unido Infantil I. F. C.—Aceptamos la invitación de ustedes para hoy, a las 2 P. M., en la cancha Indepedencia número 1 de la Asociación Santiago.

LAWN-TENNIS

Las finales de los campeonatos de Semana Santa.—En la mañana de hoy se jugarán en las canchas de la Quinta Normal y del Parque Forestal de los clubs "Tennis Riege des Deutschen Tuvereines Santiago" e "Internacional", respectivamente, las partidas finales de los torneos de Semana Santa.

El encuentro entre los señores Harnecker y Lucio Villegas, el acontecimiento deportivo del día, se realizará a las 8 1|2 A. M. de hoy, en la cancha número 1 de la Quinta Normal, como final por la competencia por el valioso trofeo Copa Alemana.

En la misma cancha, a las 9 1|2 A. M., se jugará el final del campeonato para doble y sin ventajas entre las parejas:

Villegas-Wierwith contra Muller-Westendarp, esta última de Viña del Mar.

Será un encuentro del más alto interés.

CICLISMO

Royal Club Ciclista.—Cita a junta general extraordinaria para el Lunes 1.o de Abril, en Bandera 575, a las 9 P. M.

EXCURSIONISMO

Asociación de Excursionistas y Exploradores de Chile.—El tesorero de esta corporación continúa recibiendo diariamente las cuotas de adhesión para la romería que se hará a Maipo el día 5 de Abril próximo.

El valor, como se sabe, es de tres pesos por persona, con derecho a almuerzo, y sólo se reciben hasta el día 3, a las 6 P. M., en Agustinas esquina de Morandé.

Cuerpo Elías Yáñez.—Cita a junta general extraordinaria para el Lunes, a las 8 1|2 P. M., en Valparaíso 1070.

ATLETISMO

La gran carrera Santiago-Maipú

La Asociación de Sports Atléticos invita a todos los aficionados del país para competir en esta gran prueba el día 5 de Abril.

La partida se dará en la estatua de San Martín de la Alameda para seguir por esta calle, Av. Latorre y calle de los Pajaritos para llegar al monumento en el preciso instante de la llegada de la comitiva.

La secretaría está a disposición de los interesados en San Diego 185, en espera que los atletas se inscriban luego para poder hacer las publicaciones del caso. El número de inscritos promete ser grande por haberse enviado invitación especial a la Federación Pedestre Argentina y a todos los clubs de provincias.

Se cuenta con numerosos premios donados graciosamente por el Comité Oficial nombrado por el Supremo Gobierno para las fiestas.

CITACIONES

Citan a sesión:

Unión Til-Til F. C.—Reunión general, para hoy, a las 10 A. M., en el local de costumbre.

South América F. C.—Junta general, para hoy, a las 10 A. M., en Valparaíso 1408, y a las jugadores del primer team, para las 3 1|2 P. M., en la cancha de los Carrera, Parque Cousiño.

Liceo de Aplicación F. C.—Sesión, mañana 1.o de Abril, en Moneda 2429. Se sesionará con el número que asista.

Se nombrará nuevo directorio, se tratará sobre la admisión de nuevos socios, se firmarán los formularios y se resolverá la aceptación o no de las partidas amistosas con el Sport Verein y Marruecos F. C., para iniciar la temporada.

Atlético Camilo Henríquez F. C.—Junta general para hoy, a las 9 A. M. en nuestra secretaría.

Tucapel F. C.—Junta general, para el Miércoles 3 de Abril, a las 8.30 P. M., en Bascuñán esquina de Delicias.

5 de Abril F. C.—Junta general para hoy, a las 9 P. M., en nuestra secretaría, Avenida Matta 1045.

Atlético Carrión Star.—Junta general para hoy, a las 2 1|2 P. M., en Carrión número 1920, casita número 56.

Centro Sportivo Juan J. Latorre.—Junta general extraordinaria para el Lunes, a las 8 1|2, en el local de costumbre, con el fin de elegir directorio definitivo.

Small Star. — Junta general para hoy Domingo, a las 3 P. M., en Santa Filomena 159.

Barcelona Star.—Jugadores del primero y segundo, para hoy, en la cancha de la Liga Metropolitana, a las para hoy, a las 3 P. M., en el Parque Cousiño.

éxito.

8 1|2 y 10 A. M., respectivamente.

Carlos Condell F. C. — Jugadores,

Citan a jugar:

Tricolor Royal F. C.—Jugadores para hoy a las 12 M. en la secretaría para dirigirse al Monte por tren de 1 a jugar un amistoso con el Unión Andarivel F. C.

El Peneca F. C.— Jugadores del I para hoy a las 9 A. M. en la cancha Recoleta Domínica y en la tarde a los del segundo en la cancha del Maestranza Eléctrico.

Reunión: garita Mapocho a la 1 1|2 P. M.

Alianza Infantil I F. C.—Jugadores del 1 a las 8 1|2 A. M. en la cancha que posee el Maestranza EléctricoF. C.

Britania F. C.— Jugadores del team Scotland para hoy a las 7 y media A. M| en la Estación Central para dirigirse a El Monte a jugar con Unión Andarivel F. C.

Britania Infantil F. C.— Jugadores para hoy Domingo a las .30 P. M. en el Parque Cousiño.

J. Bulnes F. C.— Jugadores del I y II para hoy a las P. M. en la calle Carrera esquina de Ñuble, cancha del Magallanes F. C.

Recoleta F. C.—Jugadores para hoy a las 8 A. M. en el Parque Cousiño al team Chelsca con el fin de jugar con el Raab-Bellet y Cía y al primer team Everton a la misma hora para practicar.

Unión San Eugenio F. C.— Jugadores del I y II Infantiles para hoy a las 2 P. M. en su cancha.

Eleuterio Ramírez F. C.— Jugadores del I y II para hoy a las 8.30 A. M. en la cancha del Santiago Badminton.

A la 1.30 P. M. a los jugadores del II equipo en la cancha Gath y Chaves para jugar con el II team de este club.

National Star F. C.— Jugadores del I y II para hoy a las 2 |12 en nuestra cancha, Avenida Brasil, Academia Humanidades.

Unión Camilo Henríquez F. C.— Jugadores para hoy a las 8 A. M. en la Escuela Normal.

Gimnástico Infantil F. C.— Jugadores del I para hoy a la 1 y media P. M. en la cancha número 1 de la Asociación Santiago (carros Palma).

Gimnástico F. C.—Jugadores para hoy a practicar en la cancha número 1 de la Asociación Santiago. Queda sin efecto la citación al Parque.

Santiago Rangers F. C.— Jugadores del I y II a las 2 y media en las tribunas del Parque.

Patria y Hogar.— Jugadores a las 2 1|2 en el Parque Cousiño y a todos sus socios en Valdivieso esquina Recoleta a las 3 y media para dirigirse a jugar con el P. N. de Tejidos.

Liverpool F. C.— Jugadores del I, II y III para hoy a las 3 P. M. en el Parque Cousiño para jugar un amistoso con el 5 de Abril.

Quinta Normal F. C.— Jugadores del II para hoy a las 4 P. M. en su cancha, Blanco Garcés número 60.

Loma Verde F. C.—Jugadores del I y II en la garita de los carros del Cementerio Católico, a la 1 y media P. M., para dirigirse a jugar con el Conchalí F. C.

Sportivo Santiago F. C.— Jugadores para hoy a las 2 P. M. en la secretaría, Mapocho 1560.

Ismael Valdés Vergara F. C.— Jugadores I y II team, hoy a las 2 P. M. en la cancha del Atlético Maestranza Eléctrico F. C., Baquedano y Mapocho (Población Centenario).

A. Menadier F. C.— Jugadores del primer equipo para hoy a las 2 y media P. M. en la cancha del San Eugenio con el objeto de jugar el amistoso pendiente con el primer equipo de ese club.

Magallanes F. C.— Jugadores Valenzuela, Salas, Quilaléo, Aranguiz, E. González, Alegría, Valdés, Riveros, Romero, Céspedes, Saretti, Castro y A. Silva, hoy a las 8 y media A. M. en su cancha, para jugar con el Cóndor Nacional.

—Jugadores Ruiz, Hevia, Lillo, Navarrete, Giani, F. González, Mira, Vera, Pérez, Chiappe, Mariangel, Flores, C. González, Quinteros, Cabello, Berríos, Olivares, Villarroel, Altamirano y A. Ruiz, hoy a las 2 P. M. en Víctor Manuel 1738. Además todos los que no hayan firmado el libro de Registro.

Coquimbo F. C.—Jugadores en la cancha Independencia número 1 para hoy a las 2 1|2 para jugar con el Manuel Acevedo.

Casa E. W. Contault F. C.—Jugadores para hoy en la cancha de la Liga Metropolitana, a las 8 y media en punto.

Alianza F. C.—Jugadores, a la Quinta Normal, a las 2 de la trde de hoy.

Cousiño Infantil F. C.—Jugadores del primero y segundo, para hoy Domingo, a las 3 P. M., para jugar un amistoso con el Borgoño Infantil F. C., en su cancha.

Club Atlético Empleados de Gath y Chaves. — Jugadores del primer team al match concertado con el Santiago Badminton, y que se efectuará hoy Domingo, a las 3 P. M., en nuestra cancha, Independencia.

Aliado Infantil F. C.—Jugadores, para hoy, a las 9 A. M., para dirigirse a practicar al Parque Cousiño; punto de reunión: Monjitas esquina de Plaza de Armas.

Teniente Etchepare F. C.—Jugadores, para hoy, a las 10 A. M., en la cancha Metropolitana, a los del primero y reservas.

Volta F. C.—Jugadores del primero y segundo para hoy, a las 3 P. M., en el Parque Cousiño.

Comercio Unido Infantil I F. C.— Jugadores del primero para hoy, a la 1 1|2 P. M., en la cancha Independencia número 1, para jugar con el Gimnástico Infantil I. F. C.

Progreso F. C. — Jugadores para hoy, a las 10 A. M., en San Ignacio 1051.

Borgoño F. C.—Para hoy Domingo, a las 12 M. en la Estación Central de los Ferrocarriles, a los siguientes jugadores para dirigirnos al Monte: Miranda, Cornejo, Morales, Castro, Arriagada, Rodríguez, Gasparini, López, Vera, Aranis, Vargas, Munizaga, Guzmán O., Roblete, Lespinasse, Ramírez Barrera y P. Cid.

"MY LORD"

CIGARRILLOS

HECHOS CON TABACO MARILAND

1590-31-c

Gran Exposición Musical

369 - AHUMADA - 369

500,000 PIEZAS a $ 1 EJEMPLAR

Couplets PAQUITA ESCRIBANO

A 50 CENTAVOS CADA UNO

Pedidos de provincia sólo se atienden pidiendo diez piezas mínimum, debiendo acompañarse 50 centavos para franqueo.

Métodos de Estudio, Plan Conservatorio Nacional. Precio sin competencia.

Ahumada 369 - J. A. YANTORNO

CASILLA 1736 - TELEFONO 1575

2012-31-c

SOCIABILIDAD OBRERA

Unión de los Tipógrafos.— Para hoy Domingo a las 2 de la tarde están citados los socios de esta institución a junta general extraordinaria ((continuación) para seguir la discusión de los estatutos sociales.

Está demás recordar a los asociados que es un deber concurrir a estas sesiones, a fin de que la aprobación de ellos se verifique con la mayor concurrencia posible.

Se esperará media hora, de manera que a las 2 1|2 en punto se dará comienzo con el número que haya en la sala.

Congreso Gráfico Naciona.— Como ya se ha publicado, se prepara en esta capital un Congreso del gremio gráfico de la República, trabajo en que está empeñado uan comisión que para este objeto nombró la Sociedad Unión de los Tipógrafos.

Esta comisión se reunió el Viernes a las 3.40 P. M., con asistencia de once de los quince miembros qu ela componen y se constituyó, nombrando la siguiente mesa:

Presidente, señor Marcial Barrera.

Secretarios: señores José Sáez Campos, Eliodoro Ulloa Lobos y Oscar Alfonso Godoy.

Tesorero, señor Bernardo Contreras.

En seguida se leyeron notas de las Sociedades "Gutenberg" y Federación Gráfica de Vaparaíso, en que adhieren al Congreso en proyecto. También se leyó una lista de firmas del personal de la imprenta Roma de Valparaíso, que apoyan la idea de la celebración de Congreso.

Se designó a los señores Eliodoro Estay, Nacianceno Muñoz y Alfredo Sánchez para que presenten una pauta de trabajos en la próxima sesión que se llevará a efecto el Domingo 7 del presente a las 2 P. M. en el local de la Sociedad Unión de los Tipógrafos.

Resistencia de Pintores. — Para hoy Domingo 31 se cita aal gremio en general a sesión ordinaria. Hay un asunto de suma importancia que resolver. Se exige el mayor número y puntualidad en la hora; a los señores C. Huileos y L. Herrera se les ruega estar en secretaría a las 8.30 de la mañana. Gálvez 536.

S M Protección de la Mujer—Cita a sesión de directorio para hoy Domingo 31 a las 3 P. M., porque hay asuntos muy importantes que solucionar.

Cuadro Artístico Igualdad y Trabajo.—En sesión celebrada el 28 de presente quedó constituído el directorio que regirá los destinos de esta institución durante el presente año:

Presidente y director, señor Críspulo Jorquera.

Sub-director, señor Antonio Villanueva

Tesorero, señor Domingo Muñoz.

Tramoyista, señor Ernesto Antivilo.

Apuntador-secretario, señor Armando Gutiérrez.

—Cítase a junta general y a ensayo, hoy Domingo a las 9 1|2 A. M. Se ruega encarecidamente la asistencia a todos los socios por haber asuntos de importancia que tratar.

Talladores y Escultores. — Cita para hoy Domingo 31 a asamblea general en Richard N.o 1018. Hora, las A. M., para tratar de llevar a efecto una Exposición de Tallado en maderas, para demostrar públicamente de lo que es capaz el obrero chileno en este ramo del arte aplicado a la industria.

Se invita a todos los compañeros que simpaticen con la idea, y rogamos pasen a la secretaría de esta institución a firmar una acta de compromiso sobre el particular.

Unión Gremio de Lecheros.—Se cita a junta general para el Martes 2 de Abril a las 8 P. M. Pueden asistir todos los socios atrasados en sus cuotas, pudiendo recuperar los derechos, pagando $ 5 por el primer trimestre del presente año, según acuerdo de la junta general que indultó las cuotas atrasadas. En esta junta se elegirá vice-presidente y un director.

S. M. Bernardo O'Higgins.—En sesión celebrada el Viernes, esta Sociedad comisionó a los señores Antonio 2.o López y Carlos Estrada, para que asistan a las sesiones de los comitées pro-centenario de Maipo.

Fueron aceptados como socios los señores Homero Silva, Desiderio Moya y Guillermo Soto.

Todas las personas que deseen hacerse socios pueden acudir personalmente a las sesiones los días Viernes a las 9 P. M.

Cítase a sesión extraordinaria para el Miércoles a la hora de costumbre, con el objeto de tomar los últimos acuerdos relativos a nuestra participación en las fiestas centenarias de Maipo.

Socorros Mutuos La Estrella de Lo Espejo.—Cítase a junta general ordinaria para el 1.o de Abril próximo a las 8 1|2 P. M., local Av. Maipú (casa del señor Julio Huerta). Se ruega la asistencia puntualidad en la hora.

Nota.—Toda correspondencia debe ser dirigida a Espejo, casilla N.o 21.

Las fiestas del Centenario de Maipo.—Tenemos encargo del Comité de Fiestas populares del Centenario de Maipo, de invitar a todas las Sociedades obreras al gran desfile que organiza esta institución de acuerdo con el Comité oficial del Gobierno para el 5 de Abril en la noche, en honor de la República Argentina, nación hermana que contribuyó poderosamente a conquistar los triunfos de la Independencia y, con ellos, las glorias de Maipú.

Toda adhesión puede hacerse al secretario señor Jorge Meléndez, casilla 3991.

Congreso Social Obrero.—Cítase a junta general de delegados para el Miércoles 3, a las9 P. M., en el local de costumbre, Riquelme 859. Se recomienda la asistencia de los señores delegados, por haber asuntos de suma importancia que tratar.

Las Sociedades que aún no han adherido a este Congreso se les ruega lo hagan a la brevedad posible para dar mayor fuerza y acción social a esta institución; los formularios pueden solicitarse en Riqueme 859 o Bandera 506.

Sindicato de Chauffeurs.— Por inconvenientes imprevistos, se supende hasta el Martes a las 9 P. M. la conferencia que dictará el presidente honorario don Jaime Larraín, anunciada para el Lunes 10 de Abril.

Proveedora de Agua Potable y Adelanto Local de la Población Matta.—Cítase a los accionistas de la Sociedad Proveedora de Agua Potable de la Población Matta, a junta general para hoy Domingo 31 en el local social a las 2 P. M. con el objeto de nombrar nuevo directorio, la cuenta de inversión y demás asuntos, con el carácter de 1.a y 2.a citación.

S. M. La Universal.—Ponemos en conocimiento de nuestros consocios, que para no contravenir a las terminantes disposiciones de nuestros estatutos sociales, deben dar aviso oportuno de su cambio de domicilio a la Secretaría social, ubicada en su nuevo salón, calle Arturo Prat N.o 1242, a una cuadra y media al sur de la Avenida Matta.

Rogamos a nuestras relaciones sociales y particulares se sirvan tomar nota del cambio de salón social, para que nos dirijan la correspondencia.

El señor doctor del cuerpo sanitario de esta Sociedad, señor Juan Enrique Oportot, ha cambiado su consultorio a Av. Delicias No. 1151, entre Bandera y Morandé, lo que hacemos presente a los señores directores para su conocimiento.

Avisamos de un modo especial a los directores, que pueden desde esta fecha, expedir órdenes para el despacho de recetas en la Botica Gamboa (Portal Mac-Clure), que pertenece al servicio sanitario de la Institución.

Cítase al Cuerpo Directivo a sesión para hoy Domingo 31 a las 9 A. M. Arturo Prat 1242.

Federación Obrera de Chile.—El número correspondiente a la primera quincena de Abril del periódico "La Federación Obrera", órgano oficial de la institución, está desde hoy en circulación.

Trae el siguiente sumario: Unión es vida; parábolas proletarias, por Juan Domenech.—Paso a paso.—La guerra, por P. S. V.—La huelga, poesía por José Muñoz San Román.—Por la solidaridad obrera.—Ultima hora.—Afianzando unas peticiones.—Amor patrio.— Los nuevos estatutos. Hermoso rasgo y los obreros, por C. R. C.—A los camaradas ferroviarios.—Amarás a tu prójimo.—Los caminos, por Pedro Prado.—Para las madres, consejos sobre la crianza de los niños, por Alicia Moreau.

La dirección del periódico pide disculpas a las personas que enviaron colaboraciones para este número, que por exceso de material no se publican hasta el próximo número saldrá el 15 de Abril.

Pedidos de ejemplares y envío de colaboraciones, deben hacerse al director, Carlos Alberto Martínez, casilla 4565, correo N.o 2.

Unión Federal de Mueblistas, Carpinteros y Ramos Similares.— La sección barnizadores de esta institución está citada a sesión para hoy a la hora de costumbre en Porvenir 775.

Dueños de Carretelas El Progreso.—Esta Sociedad cita a junta general extraordinaria para hoy Domngo a las 3 P. M. en el local San Francisco 601. Se ruega asistir por haber asuntos de vital importancia social y de interés para los socios. Se presentará cada uno con su carnet y matrícula de 1917.

B. Vicuña Mackenna de Cigarreros y Cigarreras y Ramos Similares.— Cítase a junta general ordinaria para hoy Domingo 31 de Marzo a las 2 1|2 P. M.

Suplicamos la puntual asistencia por tratarse de asuntos de gran interés para la institución.

Hojalateros y Gasfiters.—Cítase a junta general extraordinaria para hoy Domingo a las 9 1|2 A. M. Hay asuntos muy importantes que resolver.

Se encarga la asistencia a las comisiones de contabilidad señores D. Rojas, Bahamondes y L. Sagredo, y de fiestas señores Cañete, Berríos y Bahamondes.

Unión de Torneros y Mecánicos.—Cítase a junta general para el próximo Martes 2 a las 6.30 P. M., en San Alfonso N.o 22 para tratar sobre el nuevo local y dar lectura a los estatutos confeccionados por la comisión de reforma.

Se invita a todo el gremio de mecánicos y torneros de todos los establecimientos de la capital a imponerse de los nuevos reglamentos, que es una novedad, un verdadero adelanto en materia de sociabilidad obrera.

Se ruega pasen a firmar el libro de registros a todos los socios que presentaron admisión antes de 29 de los corrientes.

S. M. de Señoras Nuestra Señora del Carmen.—Hoy Domingo 31 del corriente se llevará a efecto la fiesta que esta prestigiosa Sociedad, establecida en la Parroquia de la Estampa, ha organizado a beneficio de sus fondos sociales.

Con este objeto se ha preparado un interesante programa.

Esta fiesta se llevará a efecto en el Teatro de la Sociedad Liga de Trabajo, Independencia esquina de Lastra, al precio de 60 centavos plates y 30 galería.

Para esta fiesta se ha confeccionado un interesante programa.

Centro Artístico Dramático 1.o de Marzo.—Se cita a junta general ordinaria para hoy Domingo a las 9 A. M., en la cual se nombrará el nuevo directorio que regirá los fines del Centro durante el presente año; como igualmente preparar el programa que se llevará a efecto el día 1.o de Mayo en la velada-conferencia que se organiza para ese día.

El Centro se hace un deber en invitar a esta velada a todas las sociedades obreras de Santiago y a los trabajadores en general.

Local social: Nataniel 371.

Unión de Carpinteros y Ramos Similares.—Cítase a los miembros de esta institución para hoy Domingo 31 a las 9 A. M| en Maestranza 664. Hay problemas muy interesantes que tratar, incluso el mitin de protesta por los sucesos de San Bernardo.

Zapateros, Hormeros y Curtidores. — Cítase a junta general extraordinaria para hoy Domingo 31 a las 10 de la mañana (continuación de la anterior) para elegir secretario y directores que faltan, sobre el ex-secretario Daniel Labbé, que se cita por segunda vez, y se tratarán otros asuntos de tabla.

CENTROS FILARMONICOS

La Democracia.—Hoy Domingo 31 se efectuará la segunda matinée de la temporada, para la cual hemos preparado un atrayente programa.

El cuadro dramático de nuestra institución tiene preparados varios actos de declamaciones entre los cuales se destaca el señor Carlitos Verdugo con su bonita poesía "El levantamiento general".

La matinée se terminará a las 8 para dar principio a la clase nocturna a las 9 1|2 P. M.

Centro Dramático Instructivo Yungay.—Hoy Domingo se llevará a efecto la cuarta matinée libre pensamiento, en honor de nuestras relaciones amigas. Invitamos especialmente a esta matinée a los socios y socias de El Centro Familiar Camilo Henríquez.

En la noche a las 9 P. M. habrá baile familiar.

Se cita para mañana Viernes a las 8 1|2 P. M.

Centro Familiar Camilo Henríquez. — Hoy Domingo habrá matinée a las 5 P. M.; noche, tertulia a las 9 1|2 P. M.

Centro Recreativo La Cisterna.—Local: Lo Ovalle, entre el paradero N.o 16-17.—Hoy Domingo dos clases extraordinarias en honor de las señoritas socias; se les obsequiará flores y refrescos.

Matinée que dará principio a las 7 P. M. para terminar a las 8 P. M.

El baile familiar que dará principio a las 9 P. M. será en honor del directorio que rige los destinos del Centro durante el período 1918; terminarán las clases a las 12 P. M.

Academia de Baile Luis A. Acevedo.—Hoy Domingo a las 5 P. M. daremos comienzo a una gran matinée, en la cual se repartirán números para una rifa de un hermoso anillo para señoritas.

En la noche gran baile con orquesta, en el cual prestarán su concurso el conocido coupletista señor José Martínez y la señorita Cristina Rodríguez con sus canciones en guitarra; también se efectuará la rifa de los números repartidos en la matinée.

Centro Recreativo El Ideal.—Hoy Domingo gran matinée a las 5 P. M. en honor de todas nuestras señoritas socias que nos acompañan con su preesncia, a la cual invitamos a las familias del barrio.

La nocturna empezará a las 9 1|2; se advierte a las visitas presentar su carnet para que sean atendidas por este Centro.

Academia de Baile La Alondra.—Esta institución inaugura hoy Domingo a las 9 1|2 P. M. su salón socal situado en calle de Castro 308, altos, frente a Grajales, e invita a este acto a los siguientes Centros familiares: La Ilustración, La Democracia, Luz y Progreso, El Ideal, La Cisterna, Luis A. Acevedo, Luis Uribe, La Aegríia, Rogelio Ugarte y Centro Santiago de la Unión Nacional.

Para este acto se ha confeccionado un interesante programa que estará bajo la inmediata dirección del directorio de la Sociedad.

A las 4 1|2 P. M. habrá también una agradable matinée.

Círculo Arturo Prat de la U. N.—Hoy Domingo 31 a las 9 P. M. en punto, se llevará a efecto en nuestro salón social, teatro Arturo Prat, altos, una gran velada literario-musical, organizada por el directorio del Círculo a beneficio de los fondos sociales, y conforme a escogido programa:

Primera parte

1. G. Verdi, Rigoletto, fantasía al piano por la señora profesora.—2 El Rosal, poesía declamada por la señorita Etelvina Albornoz.—3 Tango Fatal, cantado por la señorita Isabel Aguirre.—4 La huelga de los herreros, monólogo dramático interpretado por el señor Oscar Guzmán S.—5 Sydney Snirtk. Chanson Russe, ejecutada al piano por la señorita M. U.—6 Un drama en cinco minutos, monólogo cómico por el señor Arnaldo Arellano.

Segunda parte

1. G. Verdi, Trovador, fantasía al piano por la señora profesora.—2. Mercedes, vals, cantado por la señorita Isabel Aguirre.—3. P. Mascagni, Cavallería Rusticana, intermezzo por la señorita M. U.—4 Se pondrá en escena el hermoso juguete cómico en un acto, titulado "El tío de California".

En la tercera parte se realizará un importante baile social.

El valor de la entrada será de 40 centavos para caballeros, y 20 para señoritas.

Se invita a nuestras relaciones sociales y particulares, especialmente a los Centros de la Unin Nacional.

Centro Familiar Luz y Progreso.—Bandera 832.—Hoy Domingo habrá en nuestro Centro una gran matinée con rifa gratis para las señoritas asistentes.

En la noche, como ya se ha anunciado, los cómicos hermanos Enrique y Humberto Peña, desarrollarán un escogido programa de declamación.

Se invita a nuestras relaciones sociales.

Academia de Baile La Santiago.— Hoy Domingo habrá una espléndida matinée a las 4.30 P. M. En la noche a las 9.30 gran baile social.

El Martes clase instructiva a cargo del profesor de esta Academia, la que es gratis para las señoritas; los jóvenes pagan una cuota de $ 5 mensual.

El directorio recomienda a todos los que ignoren el baile pasen a matricularse con tiempo, pues faltan muy pocos para completar el primer curso rápido.

Local: San Francisco 160.

Bshrd etaoin etaoni cmfwpy taoin rf aa

Crónica policial

Choque— Enrique Barfof, chauffeur del auto número 4065; pasó a disposición del juzgado por haber atropellado la victoria número 406 en Ahumada esquina Moneda.

Mordida por un perro.— La niñita Isabel Varela de 6 años de edad, fué mordida, en calle Condell, por un perro de propiedad de don Juan Méndez, ocasionándole una herida leve.

El cuento del tío.— Anteayer encontrábase en la plaza Argentina Pablo Nicohueque, cuando se le acercaron dos individuos quienes le rogaron repartiera una fuerte suma de dinero a varios establecimientos de beneficencia y se guardara cierta suma para él.

Guiado por su buen corazón, el muy cándido entregó a los desconocidos la suma de 225 pesos, en garantía. Al ir a efectuar el reparto se encontró, como siempre, con que el paquete era sólo de papeles de diario.

Es esta la segunda vez en el año que se repite igual cosa en el mismo sitio.

¡Vaya una visita!— En la tarde de anteayer, encontrándose Arturo Villalobos y Angelina Rodríguez, en casa del primero, en muy grata conversación, pero parece que ésta tomó un giro que no agradó a la Rodríguez y así lo manifestó asestándole un botellazo a su amigo y ocasionándole una herida grave en la cara.

Reos.— Han ingresado 66 reos, de los cuales 20 lo fueron por ebriedad, 10 por vagancia, 2 por estafa y 5 rateros.

COMERCIO

Precios corrientes de la Feria de animales.—Avenida Beauchef 997.

Terneros de pie, 40 a 52.
Terneros de pie, gordos, 60 a 83.
Terneros de un año, 80 a 1.10.
Vaquillas de 1 1|2 año, 110 a 140.
Vaquillas de 2 años, 130 a 160.
Novillos de 1 1|2 año, 128 a 160.
Novillos de 2 años, 140 a 178.
Vaquillas de 2 1|2 años, 150 a 190.
Vaquillas de 3 años, 170 a 210.
Novillos de 2 1|2 años, 160 a 220.
Novillos de 3 años, 180 a 250.
Novillos a media gordura, 180 a 230.
Novillos gordos, 260 a 320.
Novillos mestizos, gordos, 310 a 340.
Vacas flacas, 130 a 140.
Vacas a media gordura, 200 a 250.
Vacas gordas, 260 a 280.
Vacas mestizas, gordas, 310 a 350.
Vacas preñadas, 290 a 310.
Vacas paridas, flacas, 180 a 220.
Vacas paridas, a media gordura, 310 a 350.
Vacas paridas, mestizas, 340 a 380.
Torunos gordos, 380 a 400.
Toros, 260 a 300.
Bueyes flacos, 180 a 200.
Bueyes a media gordura, 310 a 340.
Bueyes gordos, 380 a 440.
Bueyes de trabajo, 280 a 340.
Bueyes mestizos, gordos, 460 a 480.
Vacas a peso, 10.64 a 0.70.
Novillos al peso, 0.63 a 0.68 1|2.
Bueyes al peso, 0.64 a 0.69.

Sociedad Feria Izquierdo.

Santiago, 30 de Marzo de 1918.

=DINERO=

Por alhajas, plaquees, muebles y toda clase de mercaderías, se le facilitará a Ud. en la Casa de Préstamos

"EL CARMEN" = San Diego 31

Esta casa es reconocida por la seriedad con que procede en todas sus operaciones.

1819-12-d

Departamento de Mueblería y Tapicería

Gran Surtido de Muebles dorados:

Sillas, Sillones, Sofaes, Trumeaux, Cuadros, Vitrinas, Columnas, etc.

CASA FRANCESA

Géneros de Cachemira, Yuto y Cretonas: Gran surtido en dibujos y colores de novedad.--Alfombras legítimas de Smyrna.--Centros de Alfombras de fabricación francesa e inglesa.--Linoleum para pisos y vestíbulos, surtido muy variado.

TALLERES ESPECIALES de TAPICERÍA Y DECORADO A CARGO de JEFES ESPECIALISTAS EN EL RAMO

Hacemos cualquier presupuesto que se nos pida.

FERIA
—DE—
Productos Agrícolas
DE
Larrain, Olavarria y Cia.
Matucana N.° 10
Remates todos los Martes con toda clase de Productos agrícolas
Carga por carros completos al desvío Banco de la República. Sobornal Alameda.
Correspondencia:
Casilla 913

EL DEPARTAMENTO DE AVISOS
TELEFONO 3113
Atiende de 9 de la mañana a 10 de la noche.

• AVISOS ECONOMICOS •

Descuentos: De 5 a 10 publicaciones seguidas, 5 %. — De 11 a 20, 10 %. — De 21 a 30, 15 %.

TARIFA
AVISOS ECONOMICOS
Cada palabra (mínimum 6 palabras por aviso). . . $ 0.05

La fé que taladra las montañas

Pareja que sigue el régimen aconsejado en el libro para adelgazar

Bombas

9.a COMPAÑIA DE BOMBEROS.—CITO a la Compañía a sesión extraordinaria para el próximo Lunes 1.o de Abril a las 9 1|2 P. M.—El secretario.

2.a COMPAÑIA DE BOMBEROS "ESmeralda".—Cito a la sección Gallo a academia teórica y práctica para el Lunes 1.o de Abril a las 9 1|2 P. M. Uniforme de trabajo.—El teniente 1.o

Económicos

FABRICA DE ENVASES DE LAta, de Monroy e Hijo.—Santiago, Manuel Montt número 2478. Teléfono Inglés número 1214. Especialidad en envases para fabricantes de conservas de: Frutas, Legumbres, Carne, Queso, Té, Café, Pimentón, Grasa, Manteca, Caramelos, Chicha, Pólvora, Cajas para dulce de membrillo, etc., etc. Envases para barnices con tapas de presión y de tornillo. Artículos para Boticas, Cajas para pomadas, diámetro 28, 34, 40, 54 y 60 milímetros. Cajas para polvos diferentes diámetros. Tarros especiales para polvoreador para polvos de talco y jabón. Fabricación de tapas coronas lisa y marcadas.

CARPINTERO NECESITO, GArage Ituriaga, Andrés Bello 930. 2134-31-c

$ 300,000 EN PIRQUE, CERCA Estación Bellavista. Chacra de once y media cuadras, de las cuales son 10 cuadras de viña, francesa en plena producción, cerrada con murallas, árboles frutales y jardines. Casas espléndidas de lujo con toda clase de comodidades. Pesebreras, galpones, agua potable, bodegas con vacijas, fondos cubas, etc., y demás útiles de vendimia. No tiene gravamen. Se acepta en parte de pago propiedad, de renta de $ 100,000, por el resto se dan facilidades, vendo, Agustinas 1150, oficina Tapia Miranda, 31-c

$ 125,000 FUNDO EN CHERquenco, a 40 cuadras de la estación, extensión, 500, hectáreas de las cuales 250 son completamente limpias y aptas para todo cultivo, pudiendo sembrarse y cosechar a máquina, el resto es de montaña, con maderas de roble y laurel. Actualmente hay dos aserraderos en explotación. Hay casas y 20 posesiones para inquilos. Hay dos bodegas espaciosas y 50 pesebreras. Tiene canal y muchos regadores, y se puede aumentar el agua que se quiera. Debe $ 48,000 y por el resto se dan facilidades de pago. También se arrienda por el canon de $ 10,000 anuales. Vendo, Agustinas 1150, oficina Tapia Miranda, 31 c.

PERMUTO CASA EN CALLE Juan Vicuña sin gravamen, valor, $ 12,000, por otra con o sin deuda próxima a la Estación Central. Agustinas 1150. Oficina Tapia Miranda. 31-c

TORNO MECANICO DE PRECIsión, perfecto, compro, Garage Iturriaga, Andrés Bello 930. 2144-31-c

C o-UC

PERMUTO CASA-QUINTA EN Llano Subercaseaux, de 15 mil varas de superficie, muy bien plantada, por casa en Santiago, valor, $ 80,000, con deuda bancaria. Tratar: Agustinas 1150. nas 1150. 31-c

PERMUTO PROPIEDAD DE renta en Av. Blanco Encalada de valor de $ 135,000, con deuda de $ 75,000 a Banco, por una casa-habitación sin gravamen. Agustinas 1150. 31-c

PERMUTO EXTENSA CASA-HAbitación de un piso, en calle Moneda, valor, 210 mil pesos por otra de $ 50,000, saldo reconociendo hipoteca por $ 80,000 y el resto en dinero. Tratar: Agustinas 1150, oficina Tapia Miranda. 31-c

PERMUTO POR PROPIEDADES en Santiago, de valor de 100,000 pesos, las siguientes propiedades sin gravamen alguno: Elegante casa-habitación en Avenida Inglaterra, barrio Independencia; casa y sitio en Llolleo, a una cuadra de la estación; con una renta mensual de 300 pesos, y que mide 2,500 metros cuadrados y un sitio en el puerto de San Antonio, con una superficie de 1,500 metros cuadrados, a cinco cuadras de la estación, bien cerrado. Agustinas 1150, oficina Tapia Miranda. 31-c

PERMUTO CASA HABITACION central, con renta, las siguientes propiedades: casa calle Santo Domingo, cerca de Brasil, valor, 65 mil pesos; grupo de nueve casas de ladrillo en calle Paz, valor, 65,000 pesos;; cité en calle San Pablo, por 40,000. Tratar: Agustinas 1150. Oficina Tapia Miranda. 31-c

PERMUTO CASA DOS PISOS INdependientes, en calle Buenos Aires: valor: $ 70,000, por chacrita o quinta, Agustinas 1150. Oficina Tapia Miranda. 31-c

PERMUTO 2 CHACRAS EN ISLA de Maipo, valor: 70,000, por propiedad en Santiago. Tratar: Agustinas 1150. Oficina Tapia Miranda. 31-c

PERMUTO PROPIEDAD DE renta en calle Echaurren de valor de $ 200,000, por acciones Antofagasta, Llallagua o de Banco como Nacional. Chile, etc., a precio de plaza. Agustinas 1150. Oficina Tapia Miranda. 31-c

PERMUTO CASA DE RENTA EN Amunátegui, consta de doce piezas y servicios, y otra en calle Coquimbo, compuesta de un conventillo, con catorce piezas, y seis almacenes a la calle, por chacra de valor 140,000 pesos. Agustinas 1150. Oficina Tapia Miranda. 31-c

PERMUTO FUNDO EN DEPARtamento de Melipilla, comuna de Alhué, valor: $ 180,000, por propiedades de renta en Santiago, o chacra cerca Estación. Agustinas 1150. Oficina Tapia Miranda. 31-c

$ 75,000. JUARES, GRAN CASA quinta, próxima a Recoleta, consta de 14 piezas, servicios, 3 patios y extensa arboleda frutal. Vendo, Agustinas 1150. 31-c

PERMUTO PROPIEDAD CALLE Mujica, esquina Avenida Las Quintas, valor, $ 45,000, por fundito o chacra. Agustinas 1150. Oficina, Tapia Miranda. 31-c

PERMUTO CASA-HABITACION con 10 piezas y servicios en calle Olivos, valor: $ 45,000, por quinta en Providencia o Ñuñoa. Agustinas 1150. 31-c

PERMUTO POR OTRA PROPIEdad o chacrita espléndida cité con frente Avenida Italia y Avenida Cóndell, edificio nuevo con 26 casitas. Superficie, más de 1,000 metros, produce buena renta. No tiene gravamen. Precio: $ 70,000. Tratar: Agustinas 1150. Oficina: Tapia Miranda. 31-c

PERMUTO POR FUNDO, CUAtro elegantes casas en calle Huérfanos, cerca de Claras, valor: 350,000 pesos. Tratar: Agustinas 1150. Oficina Tapia Miranda. 31-c

PERMUTO FUNDO MADERERO en Nueva Imperial, extensión: 930 hectáreas, valor, $ 250,000 por propiedades en Santiago. Tratar: Agustinas 1150. Oficina Tapia Miranda. 31-c

PERMUTO FUNDO EN MELIPIlla a seis leguas del pueblo. Valor: $ 150,000. Debe $ 20,000 a la Caja, y otro fundo en Lo Abarca, a 2 y media leguas de Malvilla, valor, $ 60,000, sin gravamen, por un fundo grande cerca Estación. Tratar: Agustinas 1150. Oficina Tapia Miranda. 31-c

SE NECESITAN MUEBLISTAS. —Gálvez 102.

PIANO, SALITA, MUEBLES DE comedor, diván, bul incrustado. Agustinas 2183. 2147-1-d

SE VENDE O PERMUTA: DOS quintas en Los Guindos de Ñuñoa, de 32,000 metros mm., con deuda hipotecaria. Están plantada con árboles escogidos y en plena producción, hay más de 5,000 matas de alcachofas. Las Quintas dan demás el interés de lo que se cobra. Dirigirse: Maestranza 236, su dueño. 2149-31-c

VENDO O PERMUTO UN ELEgante chalet, con toda comodidad, muy sólido, bonita vista, apropiado para establecimiento de educación u otro análogo, tiene 40 departamentos, casa cuidador, pesebreras, gallineros, palomar jardines y árboles de frutas escogidas. Situado en Los Guindos de Ñuñoa. Dirigirse a su dueño. Santiago, casilla 3637. 2148-31-c

HORACIO SALAZAR AVISA A SU clientela, de Ahumada 45, en máquinas de coser y gramófonos, que atiende en Independencia 359, con taller especial en composturas de máquinas de coser y gramófonos; trabajos garantidos y precios bajos. Aceite. agujas y repuestos.

POR $ 30 MENSUALES ENSEñase contabilidad comercial (o bien agrícola, bancaria, salitrera, minera, militar, oro y billetes de sociedades colectivas, en participación, comanditarias o anónimas); aritmética, gramática castellana, redacción mercantil, caligrafía, escritura máquina, taquigrafía, francés, inglés, todos juntos. Cursos especiales para señoritas, atendido por porfesoras. Clases mañana, tarde y noche. Instituto Mercantil. Bandera 287, esquina Huérfanos. 56

$ 20 MENSUALES TERNOS MEdidas casimires ingleses. Alameda 518.

SE ARRIENDA UNA ESPLENdida casa con dos patios y 11 piezas fuera servicios. Tiene cochera, luz eléctrica y gas. Tratar: Chacabuco 538. 2116-2-D

CASA NUEVA VENDO EDIFIcio a dos calles; la mitad. Maestranza 927. 2112-1-D.

FRACES! CLASES PARTICULAres. Profesor titulado Francia.— Casilla 5003. 2113-2-D

ARRIENDO CON PENSION PIEza calle a matrimonio. No hay pensionistas. Moneda 639. 2115-31-C

PROPIEDAD VENDO, PERMUto; acepto en pago créditos hipotecarios. Pardo Tagle. Compañía 1034. 2114-31-C

LOS MEJORES PRECIOS POR alhajas con brillantes paga Estado 56. 31-C

TODA JOYA CON BRILLANTES grandes o chicos compra. Estado 56. 31-C

TENGO ENCARGO COMPRAR un brillante grande, buen precio. Estado 56. 31-C

CHOFERES: NO OLVIDEN, SI quieren el ahorro, que la Vidriería Rusa, Santo Domingo 1047, es la que les vende más barato los vidrios para-brisas y faroles. 1.o—d

CONSTRUCTORES E INGENIEros: consulten precios a la Vidriería Rusa. Santo Domingo 1047. Teléfono 2957. Precios excepcionales en vidrios de galerías. 1.o—d

VIDRIOS PARA MAMPARAS, lisos y esmerilados, el mejor surtido lo encuentra usted en la Vidriería Rusa, Santo Domingo 1047. Teléfono 2957. 1.o-d

MOLDURAS Y MARCOS, EL mejor surtido lo encuentra en San to Domingo 1047. 1.o—d

ACADEMIA DE IDIOMAS, 1619 calle Compañía. Establecida hace 8 años en esta capital. Clases de castellano, Inglés, Francés, Italiano, Sueco y Alemán. Clases nocturnas de 8.30 a 10.30. Prepáranse exámenes, viajes y se hacen traducciones. Más pormenores, diariamente, desde las 8 P. M. 20—d

LA VIDRIERIA RUSA. SANTO Domingo 1047, nadie puede competir con sus precios. 1.o—d

A PROVINCIAS DESPACHO INmediatamente toda clase de vidrios para construcciones. 1.o—d

ESPEJOS Y LUNAS BISELADAS. Consulten precios en la Vidriería Rusa, Santo Domingo 1047. Teléfono 2957. 1.o—d

OFRECESE JOVEN CON BUEnos certificados de honorabilidad, para cobrador de casa comercial o particulares. Doy fianza. S. M. Claras 150. 2096-2--d.

PROFESORA DE PIANO, GUITArra y canciones. S. Domingo 1923. 2134-9-d

SERVIDUMBRE, LA MEJOR DE Santiago. Pídala, Bandera 339. No equivocarse. 2126-30-c

SEÑORITAS: TRANSFORMO pieles y sombreros. Limpio nutrias, precios bajísimos. Olivos 950. 2128-30-c

SE EMBALSAMAN PAJAROS Y animales. Precios módicos. Olivos 950. 2128-30-c

MADAME PUYO (MERCED 735). Modes en chapeaux por no poder atenderlo, vendo el negocio con marca registrada. 2129-1-d

MADAME PUYO (MERCED 735). Mañana Lunes, 1.o de Abril, vendo sombreros invierno modelos de París. 2130-1-d

ZAPATOS NORTE-AMERICANOS realizo, desde 6 pesos, para señoras, señoritas y niños. Gran surtido para colegiales. Bandera 841. 2131-1-d

CASA COMPRO HASTA $ 30,000 entre Cumming, Matucana, Agustinas y Rosas. Prefiero con sitio. Dirigirse por carta: Huérfanos 2494. 2132-2-c

EMPLEADA HAGA COCINA Y comedor para tres personas, necesito. Cochrane 224. 2133-31-c

¡¡DINERO!! CAJA DE INVERsiones Hipotecarias. Bandera 34. Oficinas N.os 8 y 9 ofrece a los señores capitalistas inversiones de dinero. en negocios hipotecarios y comerciales de primera clase en partidas desde 500 pesos, en muy buenas condiciones.

¡¡DINERO!! HAY DISPONIBLE desde $ 100 para negocios comerciales rápidos y también con fianzas. Caja de Inversiones Hipotecarias. Bandera 34, Oficinas 8 y 9.

¡¡DINERO!! HAY PARA COLOcar en 1.a y 2.a hipotecas las siguientes partidas: $ 100,000 en partidas de $ 1,000 arriba. Caja de Inversiones Hipotecarias, Bandera 34, oficinas 8 9. $ 1.000,000 de pesos para colocar en partidas de 10,000 pesos arriba. Bajo interés, comisiones médicas. Caja de Inversiones Hipotecarias, Bandera 33, oficinas 8 y 9. 2135-31-c

PIEZAS SIN MUEBLES DESDE 18 pesos casa-quinta, San Francisco 259. 2137-3-d

CENTRALISIMO, ARRIENDASE dos piezas, balcón, calle, baño, a personas honorables. Santo Domingo 1030. 2136-2-d

Comercio

BODEGA DE LAS HACIENDAS Chacabuco y Huelquén. Vende constantemente: pasto segundo corte, paja larga y capotillo. Cebada, avena blanca y negra. Sal de cocina, almidón de trigo y de arroz. Maíz amarillo, morocho. Escobas corrientes y finas, etc., etc. Independencia 618. Teléf. Ing. 1769. 2991-31-c

BODEGA DE LAS HACIENDAS Chacabuco y Huelquén. Vende constantemente: carbón de espino, blanco y de algarrobo. Leñas Talhuen, monte y otras clases. Papas, frejoles y garbanzos. Trigo candeal para semilla, trigo mote, frangollo, granzas blanca y candeal. Afrecho. Harina flor y candeal, harinilla, etc. Independencia 618. Teléf. Ing. 1769. 2992-31-c

BODEGA HACIENDA ACULEO se instaló en su nuevo local Castro número 25. Teléfono Inglés 998, donde atenderá con prontitud y esmero a su distinguida clientela. Tiene leñas en saco; espino, monte y álamo. Carbón espino muy buena clase, afrecho, afrechillo, avena blanca, cebada, pasto, paja para barro y cama, sal de cocina y en general toda clase de frutos del país. En su desvío Exposición 1080, tiene leñas por carga, monte, álamo y espino. Recibe cargas a consignación y para su venta.—G. Walker Saavedra.

TRADUCCIONES Y CORRESPONdencia en inglés. Copias a máquina, hacen Cole y Co. Casilla 81 D. 31-c

$ 75 DESDE $ 75. TERNOS PARA jóvenes; casimir de pura lana. Sastrería Biagini, San Diego 1773. Treinta por ciento más barato que las casas del centro, por trabajar en local propio. 31-c

BOTICA "EL MERCURIO", SAN Diego 301. Abierta hasta las 12½ de la noche. Especialidad despacho de recetas, surtido drogas, específicos. 18-d

SOBRETODOS O TERNOS, GEneros ingleses, entrega pagándolos por mensualidades. Cooperative Sastrería. Agustinas 855. 20-d

FARMACIA MODERNA. SAN DIEgo 255. Quiere decir economía, seriedad, ciencia y exactitud en el despacho de recetas. Farmacéuticos distinguidos la atienden a toda hora. 31-c

RECETAS ECONOMICAS, RAPIdas, bien hechas, sólo las encontrarán en la Farmacia Moderna, San Diego 255. 31-c

GRAN ECONOMIA: VIRANDO sus sobretodos quedan nuevos. Sastrería Francesa. Agustinas 944. 01648-3-d

Ocupaciones

VIAJERO CONOCEDOR DEL comercio de abarrotes, ramal de Melipilla, al sur hasta Peumo, alrededores de Santiago y la plaza se ofrece para el 1.o de Abril. J. F. M., Correo Central. 1-d

OPERARIO COMPETENTE QUE sepa trabajar en cucalones de corcho, necesita la Sociedad Cooperativa Militar. Nataniel 76. 2492-2-d

OFRECESE JOVEN CON BUENOS certificados de honorabilidad, para cobrador de casa comercial o particulares. Doy fianza. S. M. Casilla 150. 2096-1-d

REPARTIDOR CON CLIENTELA, para repartir vinos, viña conocida, necesito. Fianza efectiva. — G. G. Correo 5. 2-d

Pensiones

ARRIENDO PIEZAS BALCON con pensión, Serrano 94. 2066-1.o-d

BUENA PIEZA Y PENSION. — Cumming 372. 1775-31-c

FRENTE ESCUELA MEDICINA, Independencia 1130, piezas, excelente pensión vino, 75; de mesa con vino, 50. 1-d

Medicina

TOS, BRONQUITIS, RESFRIAdos, influenzas, ronqueras, cura rápido Píldoras Phamell, $ 1.60 caja. Botica Belga, San Diego 591. 6-d

¡EMPLEADOS Y OBREROS ENfermos! Consúltense, esta Semana Santa, 9-12, San Francisco 158. Tratamiento Sistema Sauter. 31-c

ENFERMEDADES CORAZON, EStómago, riñones, piel, nervios. Curaciones prontas, garantidas. Tratamiento "Sistema Sauter". San Francisco 158. Consultas con remedios, desde cinco pesos. Pobres, tres pesos. 8-11, 1-5, diariamente; festivos, 9-12. 31-c

Arriendos

GRAN NEGOCIO.— ARRIENDAse espléndido local con pesebreras, capacidad para veinte vacas y más e instalación lechería, galpones, picadura leña. Garage. Fábrica industrial. Posada de vehículos. Bodegas para pasto y frutos país. Cuenta con espléndida casa habitación. Situación inmejorable. Aceptaríase socio poco capital emprender negocio. 2 a 6, Moneda 843. 31-c

ARRIENDO CASAS CHALET $ 40, 30, 25, carros dos cuadras, Franklin 550. 31-c

ARRIENDASE PIEZA EXTRANjero solo. Casa familia honorable. Delicias arriba. Prefiérese inglés. Casilla 3972. 2093-31-c

ARRIENDO $ 27. CASITAS REcién concluídas. Patios independientes, cocinas económicas, anchos corredores, carros puerta, luz y agua gratis. San Francisco 963. 2101-1-d

Compra-Ventas

TECHO AMERICANO ACANALAdo, $ 3.00 plancha. Aróstegui Yaneti. Santiago, Manuel Rodríguez 854. 1850-21-d

COMPRO DENTADURAS Y DIENtes artificiales usados, Eleuterio Ramírez N.o 1054. 2034-2-d

AVES DE RAZA ORPINGTON negra, hermosos ejemplares, vendo. Libertad 724. 2100-31-c

Instrucción

ESCUELA NORMAL N.o 3 DE Preceptoras (San Diego 1547). Está abierta la matrícula para un concurso especial de aspirantes a alumnas normalistas, destinado a llenar algunas vacantes. Las interesadas pueden presentarse al establecimiento, de 9 a 11 A. M., hasta el día nueve de Abril. 1872-31-c

COLEGIO EUROPEO PARA SEñoritas.—Sección Infantil para niños.— Trasladóse Alameda 2266. Entre Echaurren y República.— Salas amplias y ventiladas. Este cómodo local permite abrir nuevos cursos de Humanidades y recibir mayor número de internas. Exámenes universitarios, Idiomas, francés obligatorio. Las alumnas podrán hacer válidos sus estudios de música rindiendo exámenes en el Conservatorio Nacional. Servicio propio de automóvil. Pídase prospecto. Matrícula abierta. 01482-8-d

¡REUMATISMO! ¡GOTA! SANAron en Santiago en pocos meses más de cien reumáticos impedidos con "Higromus", del Dr. Gloger. Pidan direcciones de personas sanadas casilla 1763. Venta: Botica Greve, Ahumada 246. 1727-16-e

INSTITUTO DE INSTRUCCION práctica, Bandera 75, oficinas 326-335. El preferido de la sociedad por su buen profesorado, excelentes programas y condiciones higiénicas. Humanidades 1.o al 6.o año (exámenes universitarios). Comercio, cursos de 2 años, de un año y de 6 meses (diplomas). Cursos prácticos y rápidos de: Agricultura, Leyes, Medicina, Sub-Ingeniería, Idiomas y Taquigrafía a cargo de los distinguidos señores: Germán Alduncé (Ingeniero Agrónomo profesor del Instituto Agrícola); señor Osvaldo Díaz (médico del Hospital de Niños y de San Juan de Dios); señor Eduardo Santa María P. (Ingeniero profesor del Instituto de Educación Física y Escuela Técnica de Sub-Ingenieros señor James Husband (graduado en la Universidad de Harvard, Estados Unidos); señor Luis Espinoza (taquígrafo de la Cámara de Senadores (sistema Pittman); Adrián Zúñiga (contador profesor del Instituto Superior de Comercio). Matrícula abierta. Pídase prospectos. —Arturo Zanelli, director. 30-c

ESCUELA NOCTURNA PARA obreras "Antonia Tarragó", del Liceo Americano. Santa Rosa 144. Matrícula abierta: 8-9 de la noche. Clases principiarán 1.o de Abril. 1885-1.o-d

LICEO AMERICANO, PARA NIñas. Santa Rosa 144. Unico liceo particular que da instrucción y educación completas preparando a la mujer para la vida práctica del hogar. Kindergarten, preparatorias, humanidades. Exámenes universitarios de humanidades en el establecimiento. Internas, medio pupilas y externas. Enseñanza, cuidado, alimentación esmerada. Matrícula abierta: 9-11, 3-5. Clases empezaron. Pídanse prospectos a Casilla 2749. Laura Vargas R., directora. 1887-11-d

LANGUAGES. — SPANISH, ENglish, French quickly taught. — Berlitz. 782 Moneda. 1904-1.o-d

LA ELECTROANESTESIA, REmedio supremo contra los dolores más desesperantes. Catedral 1867. 3-d

SEÑORITA BACHILLER EN HUmanidades y que actualmente sigue cursos superiores para profesora de Estado en el Instituto Pedagógico, desea hacer clases o tomar una inspectoría en algún colegio, o dar lecciones en casa de familia honorable, que le permita terminar su carrera. Lo mismo solicita para una hermana que ha terminado el cuarto año de Humanidades en Liceo de provincia, y donde no puede estudiar más, porque en él no existe curso superior a ese año. Ambas tienen su familia en provincia, lejos de Santiago. Cartas a V. G., Estafeta de Ñuñoa. 30-c

"INSTITUTO SAN MARTIN". — San Martín 67.— Teléfono Inglés 213.—**Humanidades, preparatorias y Kindergarten.** — Recibe alumnos internos, medio-pupilos y externos. Cuidado especial en la alimentación. Internado cómodo y bien vigilado. Facilidades para internos de provincias. Idiomas extranjeros; francés e inglés o alemán, obligatorios desde las preparatorias. Profesores de Estado, conocidos por su competencia y seriedad como examinadores universitarios. Exámenes válidos se rinden en el establecimiento. Kindergarten dirigido por la profesora de años anteriores. Alumnos de preparatoria, quedan en sólo dos años, preparados para primer año de humanidades. Servicio de automóvil para los medio pupilos. Clases comenzaron el 11 de Marzo. El Colegio prepara por su cuenta, durante las vacaciones, a sus alumnos, cuando tienen ramos atrasados. Matrícula abierta. 2990-2-d

ESCUELA PRACTICA CHAUFfeurs, mecánicos. cursos rápidos enseñanza por sus dueños de manejo mecánica electricidad. Moneda 1020. 2058-1-d

LICEO SANTA ISABEL, SAN Francisco 154. Este antiguo establecimiento es el único que ofrece a las familias en el externado de los cursos preparatorios, completo éxito con precios moderados. Especial atención en sección kindergarten.—La Directora. 1695-31-c

Propiedades

SITIO VENDO, ESPLENDIDA SItuación, calle Mapocho, Barrancas, tratar Bascuñán 661. 2095-1-d

Varios

$ 15,000 COLOCO EN PARTIDAS de $ 3,000, $ 4,000 y $ 5,000 en segunda hipoteca, después de Bancos, Agustinas 1150. 1-d

$ 20,000, $ 10,000, $ 8,000, $ 6,000 $ 4,000, $ 2,000 coloco sobre hipotecas, Agustinas 1150, oficina Tapia Miranda. 1-d

DINERO SOBRE HIPOTECAS recibo y coloco a interés corriente. Agustinas 1150, oficina Tapia Miranda. 1-d

MINISTERIO DE GUERRA. PROpuestas. Se piden propuestas públicas para suministrar a la Fábrica Militar de Calzado, los siguiente artículos: 100.000 pies cuadrados ingleses de cueros para zapatones. 40.000 kilógramos de suelas. Las propuestas se abrirán el día 9 de Abril a las 3 P. M., en Santiago ante el jefe del Departamento Administrativo y en la misma fecha en Valdivia ante el comandante en jefe de la IV División. Bases y demás antecedentes pueden consultarse en la oficina general de Vestuario y Equipo, Santo Domingo N.o 3317. — El jefe del Departamento Administrativo. 2520-9-d

MUNICIPALIDAD DE SANTIAgo. — Propuestas sobre alumbrado. — De orden de la Alcaldía, se piden propuestas públicas para suministrar corriente eléctrica para las nuevas instalaciones de luz en la Plaza Brasil y en la Avenida Portales, con arreglo a las bases que se pueden consultar en la Dirección de Obras Públicas Municipales y en esta Tesorería.

Se abrirán en la Alcaldía el 8 de Abril próximo, a las 4.30 P. M. —Santiago, 20 de Marzo de 1918. —El Tesorero Municipal. 2504-4-d

DIRECCION DE OBRAS PUBLIcas.—Pídense propuestas públicas para la instalación del servicio de alumbrado eléctrico de la Escuela Normal de Preceptoras de Talca. Las propuestas se abrirán en la Inspección General de Ferrocarriles de la Dirección de Obras Públicas, el 3 de Abril próximo, a las 2 P. M. Bases y antecedentes pueden consultarse diariamente, de 2 a 4 P. M., en la Oficina de Material Rodante y Electricidad de esta Dirección. Sólo se aceptarán las propuestas de instaladores autorizados por la Compañía de Alumbrado Eléctrico.—Santiago, Marzo 21 de 1918.—El Secretario General. 31-c

EXIMICIONES, EXCEPCIONES servicio militar, practico. Garantizo éxito. Gálvez 1438. 12 M. 2094-31-c

PERRITO CHICO, PELO BLANCO largo, orejas amarillas, perdido en Miguel Claro o Providencia. Al que lo devuelva se le dará gratificación. Miguel Claro 250. 2099-31-c

Judiciales

EXTRACTO.—POR ESCRITURA OTORgada hoy ante mí, los señores Giosa Luis y Jeremías Bulloni, formaron sociedad para trabajar en fabricación de chocolates y demás similares El capital es de $ 94,314.70 introducidos por el señor Giosia Luis en existencias y propiedad en, que está la fábrica, calle Andes esquina de Lourdes; el señor Bulloni, aporta su trabajo e industria personal. La razón social es "Giosia Luis y Compañía", que usará solamente don Jeremías Bulloni, como administrador. La sociedad durará cinco años, y tendrá su domicilio en esta ciudad.—Santiago, Marzo 19 de 1918.—Luis Cousiño, Notario. 2049-1.o-d

EXTRACTO.— CERTIFICO QUE POR escritura extendida ante mí, con esta fecha, los señores Miguel, Hilario y Juan López Cubas, de este domicilio, han formado una sociedad comercial colectiva para explotar la industria de fabricación de jabón y Agua Cubas, del establecimiento número tres mil ciento treinta y tres, de la calle Andes de esta ciudad, bajo la razón social de "López Hnos.", que usarán indistintamente los tres socios como encargados de la administración; por el plazo de cinco años, contados desde el diez de los corrientes; y con un capital de $ 180,646.60 cts., aportados en mercaderías, carretelas, caballos, útiles, enseres, créditos por cobrar, dinero y propiedades raíces, todo lo cual formaba el Activo y Pasivo de la extinguida sociedad "López Hnos.", liquidada por escritura de fecha de hoy ante el infrascripto. La proporción de los aportes es: don Miguel, $ 53,954.70; don Hilario, $ 62,041.10; y don Juan, $ 64 mil 650.80.—Santiago, 21 de Marzo de 1918.—M. Gaete Fagalde, Notario. 2084-2-d

INVENTARIO SOLEMNE.— POR DEcreto del señor juez compromisario, en el juicio de liquidación de la sociedad conyugal habida entre don Víctor Rodríguez Cerda y doña Blanca Cruz de Rodríguez, de 25 de Marzo de 1918, procederé a la confección del inventario solemne de los bienes de la expresada sociedad conyugal. El inventario se practicará el 8 de Abril próximo a las 5 P. M. en mi oficina, Palacio de los Tribunales de Justicia.—Eulogio Altamirano, Notario. 7-d

BORDADOS y TABLEADOS

BORDADOS a mano y máquina de todas clases, en lana, seda, hilo metal, mostacillas, etc., etc. Unica fábrica que recibe semanalmente de París las últimas novedades en dibujos, y que puede hacer bordados con SOUTACHE PARADO, o sea con costura invisible.
TABLEADOS Y PLEGADOS. Perfección en tableados de polleras, vuelos, túnicas, etc., en todas formas, o sea: acordeón, soleil, tablas derechas o tablas encontradas, etc.
SEDA PARA BORDAR. Colosal surtido en todos colores. Precios módicos.
MOSTACILLA. El surtido más grande que hay en plaza.
BARATURA permanente en blusas de todas clases, moletones de lana y de algodón en todos colores.

Tejidos de LANA PIRINEOS en todos colores.
174 Echaurren 174
HEMOS REBAJADO TODOS LOS PRECIOS.
2200-31-c

Santiago Boitano
Alameda 2477

Recibe constantemente drogas y productos químicos, procedentes de la Casa "Erbals Milano" y de otras casas europeas. Vende a precios fuera de toda competencia. Teléfono Inglés 163 y Nacional 54, Estación.

FOLLETIN (4)

CABEZAS DE ANJELES

por ABEL HERMANT

"¡Ah! se dijo Cirilo, seguramente que yo no tengo tan buen aspecto y que no será un placer mirarme".

Pero, pensó que debía verse interesante, lo que lo consoló. A fin de no aparecer tan mal, se sonrió pero no dijo nada. Winny también se quedó callada y transcurrió un largo rato sin que ninguno hablara.

Bruscamente, dijo Cirilo.

—Efectivamente, acabo de conversar un largo rato con Miss Djéne y no me he sentido mal.

El comprendió que ahora también podría hablar sin dificultad y podría formar bien sus frases. Entonces ya nada lo detuvo.

—Yo, primeramente he agradecido a su amiga sus cuidados y a su turno agradezco a Ud., las molestias que se ha tomado por un desconocido... Pues creo que seguramente Uds. no han venido a Florencia para dedicarse a enfermeras....

Y después de una pausa agregó:

—He preguntado a Miss Djine... tengo curiosidad por saber... lo que Ud. piensa... de lo que he hecho...

—Es un crimen, contestó sencillamente Miss Winny, sin que pareciera encontrarlo demasiado malo, pero lo dijo con tal franqueza que Cirilo tuvo que morderse los labios para no reírse.

—Sí... evidentemente es un crimen, pero, no es esto lo que yo quería decirle... Deseo saber que móvil le atribuye a este... crimen... Porque le he de confesar que yo mismo no comprendo nada.

—Alabado sea Dios, dijo Winny, entonces Ud. es menos culpable de lo que parecía.

—¿No es cierto?... Así pues, pregunté a Miss Djéne y ella me contestó que eran de todas de distinta opinión en este punto aunque en otros temas concordarán siempre, principalmente en política.

—El mes pasado dijo Winny nos metieron presas a las tres por haberle pegado al Ministro. Yo fuí la que le pegué, pero Djine le tenía las manos y Cissy le sujetaba las rodillas.

—¡Oh!... dijo el príncipe entristecido, porque la idea de ver a las jóvenes en este atentado cambiaba en mucho su aspecto angelical. ¿Epero, agregó, que no les habrá resultado ningún daño?

Lo decía por pura política porque, no podía dejar de pensar. "Ellas no le habrían robado".

Winny contestó enorgullecida.

—Nos condenaron a seis días de "hard labour" entre mujeres alcohólicas y mala vida.

—¡Oh! dijo el príncipe.

Ella prosiguió.

—Rechacé todo alimento, pero como mi detención no era muy larga, pude sobrevivir, y después no tenía por qué morir de hambre.

—Ese también es un crimen dijo Cirilo con una ironía que Winny no sospechó.

—Sin embargo, tuvo un movimiento de desconfianza y le dijo con tono amenazador.

—Entonces, Ud. no es partidario del voto femenino? ¿Entonces Ud. no encuentra que las mujeres valemos tanto como los hombres?

—Encuentro aún que valen más que nosotros, contestó el príncipe Kazatine; pero estas cuestiones de interés general no me preocupan por el momento .Soy un poco egoísta, como todos los enfermos; yo no me preocupo, dispensenme.... de sus opiniones políticas. Le agradecería mucho más, Miss Winny, que me dijera lo que Ud. piensa de mi suicidio.

Pareció muy confundida, aunque la falta de decisión sea virtud propia de los apóstoles y de los mártires; después frunció las cejas y contestó con tono categórico:

—Creo que Ud. ha cometido este acto porque no tiene patria.

—¿Yo? ¿Sin patria? exclamó el príncipe Kazatine.

—¿No viaja el año entero? dijo Winny severamente.

—Sí, ¿pero cómo lo sabe usted?

—Es, dijo ella, ruborizándose, porque la primera noche que usted llegó buscando su nombre en las maletas, vimos que tenía etiquetas de todas partes!.. Cairo, Caunes, Evian, Montreaux. Así, pues, si para el invierno en Egipto, la primavera en la costa azul, y el verano en Génova, no le queda tiempo para ir a Rusia, su patria. Pienso que es un verdadero judío errante y lo compadezco.

—¿Acaso usted no viaja, también? dijo Cirilo Arcadievitck.

—Ciertamente, pero yo parto y vuelvo, mis hermanos también parten y vuelven. Somos muchos, el mayor se encuentra ahora en las Indias, otro en Klondyke y algunos en diversos puntos del Africa. Yo no tengo recuerdo de habernos encontrado todos juntos en la casa paterna, pero no importa, porque unas veces llega uno otras veces otro, y siempre nos escribimos todos. . . ¿cómo dicen ustedes?. . . ese puerto de refugio. Parece que usted no tiene ese puerto de refugio. Eso es muy triste.

—Sí, murmuró el príncipe, es bastante penoso.

Y entre tanto pensaba: "¿Será por ésto que me siento disgustado de la vida? Si es así, sería horrible, pues no puedo modificar mi régimen. No hay razón para que mañana no vuelva a intentar matarme". Esta idea lo afectó de tal manera que su rostro se desfiguró.

—Está cansado? le preguntó Winny.

—Un poco.

—Entonces, cállese.

Ella tomó el libro. Cirilo forzó su imaginación para recordar los edificios y las calles de San Petersburgo (que no le gustaban) y sobre todo la propiedad de campo de su madre, donde había pasado su infancia, pero que casi no recordaba. Poco a poco esta exitación se fué calmando y la hipótesis de Winny que le había parecido muy lógica, se fué desvaneciendo a medida que el turno del angel rubio se acercaba y tuvo la convicción absoluta que en cuanto Winny hubiera salido, él no volvería a pensar en ésto.

Esperó con impaciencia el cambio de enfermera que se efectuó como el precedente diciendo, Winny a Cissy las mismas cosas que a ella había dicho Djine. Cirilo, por malicia se divirtió haciéndole las mismas preguntas que fueron contestadas de la misma manera y tampoco se sintió muy cortada ante la pregunta:

—¿Qué piensa usted? ¿Por qué me he querido suicidar?

Pero Cissy contestó con un tono igualmente categórico:

—Creo, que ha querido morir porque no tiene religión.

—¡Caramba! exclamó Cirilo, enojado de veras.

El no sabía cómo, pero se sentía muy religioso.

—Pero, dijo Cissy, con desdén, usted practica una religión idólatra. Es como si no tuviera ninguna.

—Permítame. . . dijo él.

Ella no permitió nada y le espetó un verdadero sermón. Fulminó contra las mojigaterías ortodojas y el culto de las imágines. Cirilo, profundamente herido, le demostró que no había tanta diferencia entre el anglicanismo y la superstición católica, la que es muy parecida a la ortodoja. Ella tomó un aire de reina ofendida, y declaró que no llamaría nunca cristianos a personas que se tocaban el hombro derecho antes del izquierdo, cuando se persignaban.

Este extraño argumento dejó mudo a Cirilo, y, además, se quedó espantado del recuerdo que por asociación de ideas le había venido, pues; él todos los días antes de meterse al baño hacía la señal de la cruz y encontró poco conveniente que uno de los ángeles le recordara esto. El enmudeció, pero no Cissy, que no desesperanzó de convertirlo. Estaba animada de espíritu apostólico pero no de prudencia. Felizmente para el príncipe, cuando lo vió callado, temió haberlo fatigado.

—¿Se siente mal? dijo asustada.

—No me siento muy bien, dijo hipócritamente, pues nunca se había sentido mejor; pero toda esta teología lo aburría.

Cissy, aunque animada de un santo celo, era muy bondadosa y dejó su tarea para el día siguiente, tomó su libro y ni aún por salvar un alma habría vuelto a abrir la boca.

Cuando Djine la vino a relevar, la dijo muy agitada:

—El enfermo estaba mejor; pero ahora está peor y yo soy la culpable; trata de tranquilizarlo.

—Por favor, no se quede callada, dijo Cirilo desde que se encontró solo con Djine, sino que explíqueme lo que piensa de mi acto, pues sus amigas ya me lo han dicho, así es que Ud. es la única que falta; y me siento perfectamente bien.

Miss Djine titubeó como las otras, se ruborizó bastante, pero contestó con la misma seguridad:

—Creo que ha querido morir a causa de algún amor contrariado.

V

El príncipe Kazatine dió un grito de sorpresa, de dolor, de pudor, como un niño que no conoce sino de nombre el pecado de que se le acusa y a quien el confesor asusta con una pregunta desatinada. Protestó, colorado y furioso:

—¡Un amor contrariado! ¡Yo! ¿Qué le puede haber hecho creer esto?... Yo le juro...

Ya no le cupo ninguna duda a ella, pues se defendía con demasiadas energías; pero se quedó espantada del estado en que lo veía. ¿Será posible — se decía — que le haya renovado su herida con mi indiscreción? Llena de remordimientos y de solicitud maternal, se acercó al lecho, obligó a Cirilo a volver a acostarse, le enjugó la frente y le sonrió diciéndole suavemente: